LA MEJOR BEBIDA REFRESCANTE
1920 1970 50
SALVIETTI HNOS.
PAPAYA SALVIETTI

PRESENCIA

MATUTINO FUNDADO EL 28 DE MARZO DE 1952
AÑO XXV-Nº 6.709-LA PAZ, BOLIVIA, VIERNES 11 DE FEBRERO DE 1977-14 PAGINAS-$b. 2.oo

busca calidad pida! PEDIDOS
ROSS'S Salvietti
Indian Tonic ROSS'S

Para el presente año

Se prevé déficit de 20.000 Tn. en producción mundial de estaño

LONDRES, 10.- La reciente ola de compras de estaño en el London Metal Exchange permanece aún sin explicación dijeron fuentes comerciales. De una reunión que realizó la comisión administrativa del L.M.E. no ha surgido ningún indicio de que se piense adoptar alguna medida oficial al respecto añadieron.

La reunión efectuada por la comisión administradora fue sólo de rutina, correspondiente a sus sesiones mensuales, y no fue convocada para tratar las recientes grandes compras de estaño, dijo a la agencia Reuter el presidente de la comisión, Fred Wolff.

Informaciones periodísticas habían insinuado que la comisión iba a investigar rumores circulantes acerca de una excesiva cantidad de compras realizadas por un operador no determinado del L.M.E.

Wolff declinó dar detalles sobre lo tratado por la comisión.

Fuentes comerciales estiman que el operador indicado compró en las últimas dos semanas más de 4.000 toneladas de metal. Las compras se caracterizaron por la agresividad de las ofertas y frecuentemente tuvieron lugar en la sesión vespertina del L.M.E.

Algunas fuentes dijeron que la demanda se originó en círculos que normalmente no están relacionados con el mercado de estaño por el contrario, otras afirmaron que las compras fueron iniciadas por operadores reconocidos aunque no necesariamente por ello se requerirá la entrega del metal negociado.

Parte de las operaciones recientes en Penang, tuvieron por objeto balancear las ventas efectuadas en el L.M.E., dijeron fuentes informadas. En este momento, es prematuro predecir si habrá escasez de oferta física en el momento que se aproxime el vencimiento de los contratos añadieron.

No se sabe si se requerirá la entrega de las operaciones a término, o qué cantidad de estaño físico se halla en poder de los comerciantes para hacer frente a una posible demanda del mismo.

La gran actividad desplegada por el mercado en las últimas semanas que elevó las cotizaciones de las entregas inmediatas y tres meses a más de 6.000 libras por tonelada, hará incrementar la presión para que la administración general de servicios (A.G.S) ponga en venta parte del stock que tiene en sus depósitos afirmaron las fuentes.

Las compras recientes pueden justificarse en base al déficit de 20.000 toneladas que se prevé en la producción de este año, dijeron varios operadores estos agregaron que mientras la A.G.S. no ha haga ofertas sustanciales, el estaño será escaso en el mercado mundial.

Las fuentes estimaron que a los precios actuales, las compras efectuadas por el prominente operador mencionado en los corrillos metalúrgicos tienen un valor aproximado de 30 millones de libras esterlinas.

Mensaje presidencial:

Gobierno invertirá 616 millones de pesos en desarrollo de Oruro

Ese monto será utilizado en la presente gestión

El Gobierno programó invertir 616 millones de pesos bolivianos en el desarrollo del Departamento de Oruro, destacándose el sector minero metalúrgico con un monto de 424 millones, anunció el Presidente Banzer en el discurso que pronunció ayer en la ciudad de Oruro, despues que se realizó la marcha cívica en homenaje al aniversario del movimiento del 10 de febrero de 1781.

El primer mandatario afirmó : "La rememoración del 10 de febrero, es ocasión propicia para reafirmar nuestra fe en los destinos del Departamento de Oruro y en los superiores destinos de la Patria".

"Sabemos dijo que todavía existen dificultades en el camino del desarrollo.Pero también estamos conscientes que el pueblo existe el deseo supremo de vencer: vencer la adversidad, vencer el atraso, vencer la dependencia para lograr la estructuración de una democracia libre de alienaciones e inestabilidad".

Al referirse al movimiento de 1781 afirmó : " Esa memorable y épica hazaña, liderizada por Sebastian Pagador y Jacinto Rodríguez,nos abrió el camino para superar una etapa de la historia de nuestros pueblos , romper con el yugo del colonialismo y lograr la independencia política y administrativa respecto de la metrópoli".

Manifestó que por sexta vez consecutiva tenía la satisfacción de saludar , como jefe de Estado, a sus compatriotas orureños en la alborada de su efemérides departamental y que esta vez , lo hace con mayor convicción en el destino superior de la nación, con mayor optimismo en el futuro, con confianza y afecto por la juventud y la niñez.

PAZ Y TRANQUILIDAD

Aseveró que son múltiples y variadas las voces provenientes de distintos lugares , que han calificado a Bolivia como un oasis donde el hombre puede realizarse plenamente, donde cada objetivo logrado es en sí mismo y de inmediato, un motivo acuciante para la obtención de nuevas metas , donde se vive con un ritmo dinámico, que no fatiga sino estimula porque no hay quien no pueda palpar el fruto de su acción, y donde se da cada vez mayor preeminencia al cuidado y mejoramiento de nuestros recursos humanos , a través de crecientes planes de educación, seguridad social y salud pública.

NACIONALIZACION

El Presidente manifestó que, hace pocos días , su gobierno dio otro importante paso en la profundización y consolidación de la nacionalización de las grandes minas, al concretar la puesta en marcha de una de las ampliaciones del complejo industrial metalúrgico de Vinto.

Agregó:"Como ya manifesté en anteriores oportunidades, la nacionalización no debe ser atendida como la mera transferencia de bienes privados a la propiedad del Estado. La Nacionalización , y así lo entiende el Gobierno de las Fuerzas Armadas , es un proceso que debe ser permanentemente perfeccionado, a través de medidas que hagan de los bienes nacionalizados unidades con rentabilidad, con métodos y procedimientos modernos, que nos permita concurrir a los mercados internacionales en forma competitiva".

Dijo que con la instalación de nuevas fundiciones , en los próximos años Bolivia estará capacitada para fundir la totalidad de los concentrados minerales no ferrosos , y que éste es uno de los principales objetivos del actual gobierno.

AÑO DEL DEPORTE Y DEL TURISMO

El primer mandatario manifestó que Bolivia cuenta con una nueva imagen en el orden internacional y hacer esta afirmación no es una mera declaración, porque Bolivia ganó prestigio. Añadió : "No sólo eso, sino que países hermanos y organismos multinacionales tienen confianza en la capacidad de los bolivianos, circunstancia que ha de-

(Pasa a la página 7)

ANIVERSARIO CIVICO DE ORURO.- El presidente, acompañado de su esposa, varios de sus ministros y las principales autoridades del departamento de Oruro, encabeza el desfile cívico que se realizó ayer en la capital folclórica del país, con motivo del aniversario de la revolución del 10 de febrero de 1781.

Respuesta a Pinochet

Banzer:Se ratifica voluntad chilena de superar mediterraneidad boliviana

El Presidente de la República calificó como "un poderoso aliento" para la causa marítima boliviana la nota que le envió su colega,el Presidente de Chile,Gral. Augusto Pinochet, al conflirse el segundo aniversario del encuentro que ambos sostuvieron en Charaña y que marcó la reiniciación de las relaciones entre ambos países.

La nota de respuesta de Banzer al Gral. Pinochet fue enviada el mismo día 8, pero solo se dio a publicidad ayer.

El Presidente Banzer menciona la existencia de nuevos factores en el cuadro general de la negociación marítima, aunque no hace alusión directa al pedido que hizo en diciembre pasado para que Chile retire su demanda de compensación territorial para acceder al planteo boliviano de una salida libre y soberana al mar.

Recalca el Presidente como positiva la actitud del Gral. Pinochet, que sostuvo que pondrá su empeño personal por avanzar en la negociación marítima, y le dice que tal actitud hace honor a la palabra empeñada. También la nota hace hincapié en la ratiffiación de la voluntad de ambos gobiernos de avanzar en esta gestión diplomática destinada a superar el encierro geográfico de Bolivia mediante una salida libre y plenamente soberana al Océano Pacífico.

Banzer puntualiza el significado de la entrevista de Charaña como un acontecimiento destinado a perdurar en la historia.

El siguiente es el texto completo de la misiva presidencial:

La Paz, 8 de febrero de 1977.

Al Excelentísimo Señor
Gral. Augusto Pinochet Ugarte
Presidente de la República de Chile
Santiago.-

Señor Presidente:

Como Presidente de los Bolivianos, a cuyo leal servicio están orientados todos mis esfuerzos, he recibido con profunda satisfacción el significativo mensaje que Vuestra Excelencia se dignó enviarme, al cumplirse el segundo aniversario de nuestro encuentro en Charaña.

En nombre de mi pueblo y en el mío propio agradezco tan cordial saludo, y lo retribuyo con idéntico afecto.

Es oportuno destacar, Señor Presidente, que la histórica entrevista que recordamos estuvo convocada por el convencimiento de que el destino solidario de nuestros pueblos demanda una actitud resuelta de sus gobernantes, que hiciera diálogo franco y directo, en procura de los entendimientos altamente realizadores que reclama la convivencia armoniosa de naciones vecinas dispuestas hacia la más fraterna colaboración.

La entrevista de Charaña fue el paso inicial para buscar fórmulas de solución a los asuntos vitales que confrontan Bolivia y Chile, especialmente en lo relativo a la mediterraneidad que afecta a mi Patria, y así lo declaramos solemne y categóricamente ante la conciencia internacional.

Tan elevada responsabilidad que asumimos en Charaña requiere, como Vuestra Excelencia lo señala, del lenguaje claro y sincero que promueve las grandes realizaciones.

Como soldados que han resuelto servir con total entrega a los sagrados intereses de sus naciones, nos mantuvimos fieles a esa práctica que enaltece.

Por ello, con ese mismo lenguaje y sin apartarnos del sentir de mi pueblo, he expuesto siempre ante Vuestra Excelencia, las aspiraciones e inquietudes de los bolivianos, en torno a las negociaciones, particularmente, luego de las últimas instancias, que introdujeron nuevos factores en el cuadro general de las referidas gestiones diplomáticas, que estamos dispuestos a culminar exitosamente.

Las expresiones de Vuestra Excelencia, que ratifican la voluntad de avanzar en dichas negociaciones encaminadas a superar el encierro geográfico de Bolivia, mediante una salida libre y plenamente soberana al Océano Pacífico, desde el actual estado en que se encuentra este trascendental proceso diplomático, constituyen, sin duda, el poderoso aliento para fortalecer nuestro empeño destinado al logro de la meta más ansiada por todos los bolivianos.

Hago honor a vuestra palabra, Señor Presidente, que refleja la firme decisión de vuestro Gobierno de propiciar, los entendimientos más justos y constructivos dentro del más elevado espíritu americanista.

Estoy seguro, además, de que en el camino que nos falta por recorrer, la causa marítima de Bolivia continuará contando con el respaldo y la comprensión de los pueblos hermanos, comprometidos con la obra de hacer una realidad tangible la solidaridad de la gran patria latinoamericana.

Las perspectivas de colaboración entre nuestros países son de vastas proyecciones. Hemos creado el instrumento apropiado para hacerlas realidad a través de la Comisión Mixta Boliviano-Chilena, en cuyo marco se realizarán los estudios y se propondrán las acciones más eficaces con el fin de establecer un intercambio del que se deriven beneficios equitativamente compartidos.

Aprecio en su justa dimensión, Señor Presidente, vuestro invalorable aporte personal en esta obra de acercamiento entre nuestras naciones.

Hace dos años, al referirme a la trascendencia de nuestra entrevista en Charaña, sostuve que era un día llamado a perdurar en la historia.

Lo dije interpretando los sentimientos más arraigados de mi pueblo, que aspira, como Vuestra Excelencia lo sabe, a forjar su progreso en un clima de paz, justicia y plena colaboración con las hermanas naciones de América.

Reciba, Señor Presidente y amigo, las expresiones de mi afecto personal.

GRAL. DIV. HUGO BANZER SUAREZ
Presidente de la República

Se reiniciarán negociaciones

Próxima semana puede decidirse el futuro del Canal de Panamá

PANAMA, 10 (AFP).- Durante la semana que viene puede decidirse el futuro sobre el control del atajo más corto del mundo, el Canal de Panamá, que ha sido codiciado por las grandes potencias de la tierra desde el Emperador Carlos V, de España, hasta nuestros días.

A partir del lunes próximo se reunirán nuevamente en Isla Contadora los negociadores de Estados Unidos y Panamá para entrar en otra ronde de conversaciones con el propósito de llegar a la firma de un nuevo tratado sobre el canal en junio venidero.

Está en la mesa de discusiones el control de la importante vía acuática que Estados Unidos desea seguir operando por otros cincuenta años, y que Panamá quiere reintegrar a su soberanía en el año 2000.

Una larga historia de frustraciones es la del Canal de Panamá desde que Cristobal Colón empezó a buscar "el estrecho dudoso" hacia India y Cathay, hasta que los norteamericanos emprendieron la construcción de la imponente vía intermarina que ahora ve pasar más de cuarenta barcos cada día.

Carlos V ordenó los estudios de un Canal por Panamá en 1523 y Antonio de Saavedra y Francisco López de Gomara, pero ese sueño dorado no se hizo realidad sino cuatro siglos después, el 15 de agosto de 1914, cuando el Canal de Panamá quedó abierto al tránsito de todas las naves del mundo.

Gran Bretaña, Alemania y hasta la Rusia imperial también soñaron con abrir un paso por la garganta de América que acortará el largo viaje de 10.000 millas náuticas alrededor del Cabo de Hornos y aliviará tres semanas de lenta navegación.

Transcurrieron tres siglos antes que Francia emprendiera la construcción de la ruta transoceánica aprovechando la aureola de prestigio que rodeaba al Conde Ferdinand de Lesseps, constructor del Canal de Suez.

MARCHA CIVICA.- Un aspecto de la marcha cívica que se efectuó ayer, en la ciudad de Oruro, con motivo de su efemérides cívica. En la oportunidad,el Presidente Banzer anunció que, este año, serán invertidos 616 millones de pesos en el desarrollo de ese departamento.

Fueron detenidas 21 personas acusadas de actos subversivos

La información fue proporcionada por el Ministerio del Interior

El Ministro del Interior informó a la prensa ayer, que 21 personas han sido detenidas en los últimos días en vista de que realizaban actividades sobversivas.

"Las acciones realizadas por grupos extremistas son permanentes, -dijo el Gral. Pereda Asbún-, pero cuando rebasan límites tolerables, el Gobierno se ve obligado a actuar con la energía necesaria".

Los detenidos pertenecen a la denominada "Juventud Comunista Boliviana", al Movimiento de Izquierda Revolucionario (MIR), y al Partido Obrero Revolucionario (PORMASAS).

Los hechos han sido absolutamente comprobados, dijo el ministro, por lo cual ha procedido a las detenciones. Estas se ejecutaron en las llamadas "casas de seguridad", en domicilios de los extremistas y en algunos casos cuando los activistas cometían delitos políticos flagrantes.

PANFLETERIA

Durante la conferencia de prensa, él ministro exhibió gran profusión de panfletos políticos; fotografías de propaganda mural; carnets de miembros de organizaciones comunistas en el país, de congresos juveniles de la misma ideología y otros materiales capturados en los lugares de trabajo de los detenidos.

Reiteró que "el Ministerio vigila constantemente las actividades de los extremistas y actúa cuando la estabilidad política, la paz social y la seguridad del Estado se ven seriamente amenazadas".

La mayoría de las detenciones se han practicado en La Paz y algunas en otros departamentos, se informó.

Entre los detenidos, los hay con prontuario por haber estado comprometidos antes; otros han sido recientemente incorporados a las actividades subversivas. Hay otros destinados para actuar en esferas universitarias, en el próximo período académico.

Al hablar de universitarios activistas, dijo el ministro que "existen algunos cándidos que creen en la propaganda roja" y se comprometen con el movimiento disociador; otros lo hacen como resultado de su pereza para los estudios; ellos quieren salvar su responsabilidad por el fracaso de sus estudios haciendo labor a los activistas para después atribuir a la "represión del Gobierno" la interrupción de sus labores universitarias.

"Quisiera aconsejar a los estudiantes responsables, que tienen deseos de formarse profesionalmente, dijo el ministro, que no se dejen engañar por las prédicas de los extremistas que sólo buscan el caos en el país".

Expresó que las acciones del Ministerio del Interior "reducen la intensidad de las actividades de la extrema izquierda, aunque siempre habrá esta clase de ajetreos de parte de los rojos, pero sabemos que los intentos disociadores de éstos no alcanzarán jamás al grueso de la población boliviana".

Señaló que aisladamente o en grupo siempre buscan un solo objetivo: sembrar el caos, la lucha de clases y la anarquía. Aunque no hubo armamento entre los objetos decomisados, es obvio que lo tienen y que en determinado momento van a recurrir a la violencia porque esa es la meta final de los extremistas".

INSTITUCIONALIZACION ESTA EN MARCHA

Respondiendo a una pregunta, el ministro dijo que los hechos denunciados no alterarán los proyectos del Gobierno de institucionalizar el país. Es obvio que afecta en alguna medida el proceso normal, pero lo afirmado por el Gral. Banzer sobre la materia será cumplido una vez que sean dados los pasos adecuados para ello.

DERECHOS HUMANOS

Pereda aseguró que el Gobierno "no dejará de respetar los derechos humanos, pero cuando algunas minorías desquiciadas intentan conducir al pueblo a un baño de sangre, las autoridades nacionales estamos en la obligación de evitarlo y proceder con decisión".

Informó que su Despacho recibe frecuentemente solicitudes de que se ponga en libertad a detenidos "pero esos son recursos del extremismo, que además cuenta con importantes recursos económicos de origen externo", afirmó.

VIAJES

Pereda fue preguntado sobre los objetivos de sus dos viajes al exterior, uno al Brasil y otro a los Estados Unidos de América. Respondió que el primero obedeció al cumplimiento de una misión oficial ante el Presidente Geisel, en busca de apoyo extranjero a la causa marítima de Bolivia. El segundo fue de descanso. "Después de tres largos años de trabajo permanente, sin descanso, yo precisaba tener algún reposo y aprovechar para hacerme varios exámenes médicos".

DOCUMENTO OFICIAL

Los periodistas convocados al ministerio del Interior recibieron de su titular el siguiente documento informativo:

Este ministerio, en ejercicio de las funciones que le corresponden, en relación con la estabilidad política, la paz social y la seguridad del Estado, pone nuevamente en evidencia las acciones anti-nacionales y de carácter subversivo de los grupos extremistas que todavía subsisten en el país.

Tales acciones, conforme con la amplia documentación decomisada y las pruebas objetivas con que contamos, corresponden a la táctica del extremismo internacional, con las siguientes finalidades:

A) Generar conflictos sociales en los diferentes sectores y niveles de la población, bajo el principio de la lucha de clases;

B) Dividir a las organizaciones laborales, cívicas y de otra naturaleza con el fin de evitar su participación orgánica en el desarrollo nacional;

C) Maniobrar en el seno de las organizaciones éstudiantiles para provocar reacciones políticas que perturben la paz social con el consiguiente perjuicio para los propios estudiantes;

(Pasa a la página 7)

Paulo VI apoya los esfuerzos por mayor libertad y justicia en España

Concedió una larga audiencia al Rey Juan Carlos y a la Reina Sofía

CIUDAD DEL VATICANO, 10 (AFP).- El Papa Paulo Sexto apoyó el proceso de democratización en España durante la entrevista de 47 minutos que concedió hoy aquí al Rey Juan Carlos.

En un mensaje esencialmente político, el Sumo Pontífice deploró las tensiones provocadas por los recientes acontecimientos y anunció que la Iglesia está dispuesta a cooperar por el bien común de los españoles.

El extenso diálogo entre Paulo Sexto con Juan Carlos se concretó durante la visita oficial de dos horas y 55 minutos que realizó el soberano español al Vaticano.

La visita real duró una hora más de lo previsto, debido a la conversación privada entre el Papa y su huesped, señaló un vocero de la Santa Sede.

Esa conversación no estaba prevista en el protocolo.

La reunión privada entre el Sumo Pontífice y el Rey Juan Carlos se amplió luego con el ingreso de los Ministros de Relaciones Exteriores de España y del Vaticano, Marcelino Oreja y Jean Villot.

Juan Carlos y la Reina Sofía fueron posteriormente recibidos por el Cardenal Jean Villot, Secretario de Estado de la Santa Sede.

La visita "histórica" de Juan Carlos reveló las esperanzas que deposita el Sumo Pontífice sobre la "nueva España" y su joven soberano, indicó esta tarde una fuente autorizada del Vaticano.

Durante ese diálogo, el Papa también expresó su deseo de que pueda arribarse rápidamente a un acuerdo entre la Iglesia y el Estado español para reformar el concordato firmado en 1953.

La firma del nuevo acuerdo podrá realizarse antes de fin de año, coincidieron en estimar fuentes diplomáticas del Vaticano y Madrid.

En su respuesta al mensaje del Sumo Pontífice, Juan Carlos reafirmó la renuncia voluntaria de España a los privilegios concordatorios para intervenir en la designación de obispos.

La Iglesia y el Estado, dijo, son independientes, pero pueden colaborar por el bien común "sin nostalgia por el pasado y, por el contrario, con respeto, generosidad y altos objetivos".

El soberano reafirmó la vocación europea de su país y destacó que los españoles rechazan la violencia y demostraron claramente su acatamiento a la monarquía, a la justicia social y a las instituciones democráticas.

Juan Carlos es el Primer Jefe de Estado español que atraviesa las puertas del Vaticano desde hace 54 años.

Las difíciles relaciones entre Roma y Madrid, en épocas de Francisco Franco, se endurecieron particularmente a partir de 1963 con la designación de Paulo Sexto como Sumo Pontífice.

El General Franco se rehusó siempre a abandonar los privilegios religiosos del Estado sin una concesión equivalente por parte de la Iglesia.

En varias ocasiones, Paulo Sexto sostuvo a los obispos liberales de España, pidió la gracia para prisioneros políticos condenados a muerte o condenó su ejecución.

Ultimas de la noche

AVIONES

QUITO, 10 (AFP) - Ecuador decidió que buscará otros mercados internacionales para adquirir material aéreo si no se facilita la negociación con Israel.

A causa del conflicto surgido entre Estados Unidos e Israel, y no facilitándosele a este último país negociar con Ecuador la venta de 24 aviones Kfir, en un corto comunicado, el ministerio de Gobierno se explicó sobre el asunto del siguiente modo:

El "Ministerio de Defensa ha venido negociando la adquisición de aviones de fabricación israelita con la Israel Aircraft Industries, negociación que no ha llegado a finiquitarse".

Misión Alemana proyecta escuela de guardas y técnicos forestales

COCHABAMBA, 10 (PRESENCIA)-- El Gerente General de la Corporación de Desarrollo , René Benavides, informó que el Dr. Udo Vollmer, Jefe de la Misión Forestal Alemana, le visitó con el propósito de comprometer la participación de esa entidad de desarrollo en la creación de una Escuela de Guardas y Técnicos Medios Forestales .

Se explicó que el proyecto será llevado a cabo juntamente con el Centro de Desarrollo Forestal y la Universidad Mayor de San Simón.La Escuela servirá para la formación de guardas forestales y técnicos medios, que tendrán a su cargo la formación y manejo de bosques, la fiscalización y control técnico de los bosques naturales y artificiales y en general la defensa y resguardo del patrimonio forestal boliviano.

Asimismo, se hizo conocer que, a través de la creación del mencionado curso, se pretende complementar la infraestructura humana, que estará encargada de hacer cumplir la Ley Forestal vigente en el país.

CURSO NACIONAL

Un interesante curso de Planificación y Política Económica, con especialización en Política Industrial y Agrícola, se realizará en La Paz entre el 14 de marzo y el 10 de junio del presente año.

El mismo ha sido organizado por el Ministerio de Planeamiento y Coordinación , el Instituto Latinoamericano de Planificación Económica y Social y el Instituto Superior de Administración Pública. Esta destinado a funcionarios de las diferentes entidades del interior del país, y se desarrollarán en 340 horas lectivas.

Se informó que la Corporación de Desarrollo de Cochabamba colaborará con las organizadores, como unidad de reclutamiento departamental, habiéndose invitado por su intermedio a los funcionarios que reunan los requisitos exigidos en el prospecto, que será distribuído entre los interesados.

NUEVOS TAXIS.- El servicio público de taxis de la ciudad de Tarija, será incrementado en razón de una adquisición de treinta automóviles adquiridos por el Sindicato de Taxistas.

La primera partida de quince unidades llegó a esta ciudad y, en una ceremonia especial, el Alcalde Municipal, Mayor Francisco Vásquez Alemán, fue invitado a hacer la entrega de las llaves de los nuevos vehículos a los adjudicatarios.

Los vehículos han sido traídos por la empresa IMBOLSUR que los entregó en la Federación Departamental de Auto Transporte, en la Plaza Luis de Fuentes, como se aprecia en la fotografía.

INSPECCION.- El Alcalde de Potosí, Hernán Molina Enríquez, realizó una inspección por todas las obras que actualmente realiza la municipalidad en varias zonas de la Villa Imperial. (Foto MENDOZA para PRESENCIA).

Plan regulador de Tarija se cumplirá estrictamente

TARIJA, 10 (PRESENCIA).- El Consejo del Plan Regulador de Tarija, creado como consecuencia del estudio del PLAN DE DESARROLLO URBANO DE TARIJA Y SU AREA DE INFLUENCIA, ha llevado a cabo su primera reunión, bajo la presidencia del Jefe de la Comuna local, Mayor Francisco Vásquez Alemán; habiendo aprobado importantes resoluciones relacionadas con la expansión de esta capital y el mejoramiento de los diferentes servicios.

Se ha decidido, en primer lugar, que los sectores oficiales y cívicos, representados en el Consejo, velarán por el estricto cumplimiento del Plan, evitando cualquier excepción, por considerarla contraria a los intereses del pueblo tarijeño. Luego aprobó los perfiles elaborados para la presente gestión y decidió estudiar el "ochave" de las esquinas, fin para el cual se harán los estudios correspondientes y se otorgarán los plazos necesarios a los propietarios de inmuebles que tengan que efectuar remodelaciones.

Una medida que tendrá ejecución inmediata es la concerniente a la prolongación de la Avenida Costanera "Las Américas", donde se respetará el ancho de setenta metros, como se estableció originalmente. En consecuencia, todas las personas que han edificad[o] muros, sobrepasando los límite[s] señalados, serán obligados, s[in] admitir reclamaciones, a re[ti]tirar esas edificaciones, res[-]petando la propiedad pública. S[e] ha destacado que el Comité d[e] Obras Públicas y Desarrollo d[e] Tarija, ha dado ejemplo a[l] demoler una verja que había s[i]do construída violando la norm[a] establecida, como lo hiciero[n] algunas personas particulares.

Finalmente, el Consejo d[el] Plan Regulador, que se reunir[á] todas las semanas los días lune[s] revisará los trabajos de con[s]trucción y dispondrá l[a] paralización de obras, allí dond[e] los planos hubiesen sido a[l]terados y sancionará a los pr[o]fesionales que se hubiese[n] prestado a hacer esas m[o]dificaciones arbitrarias.

El Alcalde dijo que fo[r]mulaba un llamado a la p[o]blación, para que todos lo[s] sectores apoyen y vigilen e[l] estricto cumplimiento del Pla[n] Regulador. "Ese estudio -dij[o] ha sido pagado con fondos d[el] pueblo tarijeño, para prestar u[n] eficiente servicio a la colec[ti]tividad y si no es aplicado en s[u] integridad y en forma inflexible el trabajo habrá sido sin util[i]dad, los fondos mal empleados, la ciudad de Tarija correrá e[l] riesgo de desaparecer com[o] centro urbano".

El BID financiará en el Beni programa de vivienda barata

TRINIDAD, 10 (PRESENCIA).- Después de conocer la situación real de las zonas afectadas de Trinidad, con sobrevuelos y con la visita a los lugares inundados, el representante residente del Banco Interamericano de Desarrollo, Lempira Bonilla, quien vino acompañado por Vicente Orellana, Ernesto Wende, María Elva Gutiérrez, Jorge Traverso y el Arq. Orellana de A. y P., en reunión con el Comité de Emergencia, han intercambiado opiniones para un posible crédito que el BID concedería para un plan de 600 a 800 viviendas, a precios módicos, con el objeto de solucionar el problema que se confrontará en el traslado de la gente que se ha visto deñada por el desborde de las aguas.

Tanto Wende como el representante del BID expresaron su complacencia y su agradecimiento al primer mandatario por haberles permitido participar en una observación objetiva del problema, recoger datos e informaciones, para hacer un estudio con el cual se solicitará el crédito a la institución internacional. En esa reunión, se consideraron todos los aspectos concernientes a un plan de esta índole, como ser el de infraestructura, consolidación de terrenos por parte de las autoridades, en favor de la mutual Paititi, limpieza y la construcción de las viviendas en sí.

El Prefecto del Departamento y la Alcaldesa han comprometido esta tramitación, en tanto que los personeros técnicos estuvieron estudiando los pormenores y detalles estadísticos que les proporcionaron en el Comité de Desarrollo, con referencia a parámetros y niveles de las aguas, así como otros datos con referencia a la dotación de aguas subterráneas, con las que se ha podido aumentar en más de 100% el caudal que se tenía hace dos años.

Las autoridades han mostrado el mayor interés por llevar adelante los planteamientos para solucionar este transplante de los habitantes, tanto de las zonas de Pompeya y San Antonio, como también de San Vicente. Estudio que, al decir de los directivos de A. y P., estará listo en por lo menos unos 60 o 90 días. En tanto, la mutual tiene el deseo de iniciar inmediatamente la construcción de un lote de viviendas de este tipo.

Con la visita del Vicepresidente del BID a nuestro país, en los próximos días, se podrán iniciar estos contactos crediticios que harán posible llevar adelante el plan habitacional de Trinidad.

Habrá seminario sobre enfermedades de la papa

COCHABAMBA, 10 (PRESENCIA)-- Un "Seminario sobre el Control de las Enfermedades de la Papa", se realizará proximamente en la Universidad Mayor de San Simón, con la participación de la Ing. Elizabeth Schiessendoppler, del Instituto Austriaco para la Cooperación Internacional, según informó el Director de la Casa Superior de Estudios, Ernesto Daza Ondarza.

Agregó que ese evento forma parte de una serie de seminarios que efectuarán en forma conjunta y coordinada, la Universidad, a través de la Facultad de Ciencias Agrícolas, el Centro para el Desarrollo Social y Económico.

CONFORMIDAD

En una nota dirigida al Director del SESEC, Sr. Juan Demeure, la Primera Autoridad Universitaria , expresa su plena conformidad con la ejecución de ese programa de seminarios , originalmente sugerido por el mencionado Centro.

Por otra parte, se informó que el jueves próximo se publicará la lista de admitidos en los exámenes de ingreso que se recibieron recientemente en la Universidad, según comunicaron voceros del Consejo Nacional de Educación Superior, donde se evaluan dichas pruebas. La Publicación se hará en los organos periodísticos de La Paz, de acuerdo con el número de las cédulas de identidad o pasaportes de los postulantes que aprobaron los exámenes .

Comunidad de Hijas de Santa Ana dejaría hospital de Santa Cruz

SANTA CRUZ, 10 (PRESENCIA).- La Comunidad de Hijas de Santa Ana, que tiene a su cargo la atención del hospital "San Juan de Dios" de esta capital, ha recibido instrucciones superiores para preparar maletas y abandonar Santa Cruz, al cumplirse el plazo de un convenio con las autoridades del gobierno.

El posible alejamiento de las religiosas ha causado evidente preocupación en diferentes círculos. Las radios y los diarios han emprendido una campaña solicitando que las religiosas de Santa Ana continuen prestando valiosos servicios en el hospital general.

La Superiora Provincial de las Hijas de Santa Ana en Bolivia ha dado a conocer oficialmente el retiro de las religiosas, posiblemente hacia otro distrito. "Nos ha preocupado grandemente esa disposición, dijo el director del Hospital San Juan de Dios, Julio César Castedo, a tiempo de anunciar que diferentes instituciones, así como autoridades regionales, habían iniciado gestiones ante la subsecretaría del Ministerio de Relaciones Exteriores, para que se desestime la decisión de la Superiora Provincial.

Castedo predijo que se presentan serios inconvenientes en la administración del hospital, si se alejan las monjas que durante varias décadas prestan sus servicios, especialmente en cuanto a la administración, puesto que son ellas -dijo- quienes conocen en detalle todo el desenvolvimiento.

Por su parte, el Arzobispo de Santa Cruz, Luis Rodríguez, se ha dirigido a la Superiora Nacional de las Hijas de Santa Ana, para solicitar que las monjas sigan cooperando en la atención del hospital.

No se dijo si también las religiosas del Colegio Santa Ana, de la misma comunidad, han recibido similar instrucción de la Superiora Provincial en América Latina.

Municipalidad de Oruro entregó un parque infantil remodelado

ORURO,10 (PRESENCIA).- - Dos obras de interés colectivo, fueron entregadas por la Alcaldía Municipal . Se trata de la remodelación del Parque Infantil "Simón Bolivar", y del pavimentado de la calle "Soria Galvarro", entre "Aldana" y "Arce". Fueron libradas al servicio público, por el Director del Departamento de Obras Públicas de la Comuna, ingeniero Luis Cassal.

En el parque, el ingenier[o] Cassal dijo : "Pongo al servic[io] del pueblo, este parque de juegos que lleva el nombre de[l] Padre de la Patria, insinuand[o] que, a tiempo de servirse de é[l] nuestro pueblo lo cuide co[n] esmero y cariño, ya que de ell[o] depende no solo que le demo[re] una larga y productiva vida.

La sociedad 10 de Febrero distinguió a dos establecimientos industriales

ORURO, 10 (PRESENCIA)-- Dos establecimientos industriales recibieron sendas distinciones de parte de la benemérita "Sociedad 10 de Febrero", como reconocimiento a su aporte al progreso de esta ciudad y del país . Sus personeros, a la vez, recibieron felicitaciones de parte de las autoridades departamentales.

En la primera ceremonia, "Aceros TESA", ubicado en la carretera pavimentada Oruro-Vinto-Machacamarca, donde se levantará el Parque Industrial, el presidente de la Sociedad "10 de Febrero", Armando Rosas García, descubrió una placa. Luego , dijo que "Aceros TESA" es una nueva y moderna fundición de acero que, por su magnitud, "viene llenando una gran necesidad para toda la industria nacional, vale decir la minería grande mediana y chica, así como en otros rubros, como en ingenios azucareros , caminos, ferroviarios y otros . lo que significa ahorro de divisas ".

Agregó que sus instalaciones son modernas , contando , además , con el complemento de una bien montada maestranza. Expresó que está dirigida por profesionales bolivianos de alta capacidad.

Posteriormente, en la zona sud, la fábrica "Acerbol" fue distinguida con otra placa. En ese establecimiento se elaboran viruta, esponjas de acero, además de otros artículos similares.

En esta ocasión , el presidente de la "10 de Febrero" expresó : "Nuestra institución cumple un sagrado deber y, sobre todo , costumbre, de premiar y estimular a todas las nuevas industrias como ACERBOL que, bajo la gerencia de un noble y caballero amigo, como es don José Redondo, los esposos Mendoza, el apoyo constante de su personal administrativo y la planta de obreros especializados , logran una convivencia inigualada, lo que es ejemplo de una industria que desarrolla el progreso de nuestra comunidad".

[Ou]ro:

[N]uevo Administrador de Aduana ofreció reprimir contrabando

ORURO, 10 (PRESENCIA)-- Arnildo López Avila, [nue]vo administrador de la [Adu]ana de Oruro, prometió una [seve]ra represión" del con[trab]ando, al tomar posesión de [su c]argo. El juramento de Ley [fu]e tomado en presencia de [auto]ridades locales.

López Avila, posteriormente [vis]itó los diversos medios in[form]ativos entre ellos [PRE]SENCIA, para exteriorizar [sus p]ropósitos. Señaló que es [nuev]o funcionario del ramo [adua]nero. Recientemente, [desem]peñaba la dirección [admi]nistrativa de la Aduana de [Potos]í. En esta ciudad, reem[plaza] a Hugo Paz Carmona, [den]tro de la rotación de fun[cionario]s que, anualmente , dis[pone]n las autoridades [superi]iores".

[E]xplicó que su propósito es [intens]ificar la lucha contra el [contr]abando , tratando de dar [confia]nza a los importadores y a [los c]omerciantes legalmente establecidos. Dijo que de esa manera se beneficiará también a las arcas nacionales y a las instituciones de desarrollo de los departamentos , al generar fondos para sus actividades.

Añadió que tiene la intención de introducir nuevas modalidades de trabajo , siempre con el objeto de obtener la máxima eficiencia, para así, a la vez, aumentar también las recaudaciones . Acotó que encontró a la Aduana de Oruro con los medios necesarios para llevar a cabo una "severa represión del contrabando". Indicó que las disponibilidades en lo referente a vehículos , para efectuar control sobre la internación ilegal de mercaderías, consta de cuatro motorizados .

Finalmente, Arnildo López Avila, manifestó que era la primera vez que venía a Oruro, pero que conocía de su hospitalidad.

PETROLEO
UNA TRAVESIA MILENARIA

La fuente de energía más valiosa del mundo, sin la cual se desplomaría la industria de la noche a la mañana, cuenta con una larga historia desde su formación hasta el uso actual de sus diversos derivados. Disfrute de un ameno relato en la sección libros de SELECCIONES de febrero.

Terreno

Se compra al contado terreno o casa antigua inmediaciones Plaza Abaroa. Aproximadamente 400 m2.
Ofertas a:
Rosendo Gutiérrez Nº 550. Teléfono 25613 o Casilla 6099.

Casa o Local para Oficinas

Se precisa contratar en alquiler casa amplia o local para oficinas, de preferencia en zona Central, Sopocachi, San Pedro o Miraflores.

Referencias: Teléfonos 55751-64051
Casilla Nº. 6032.

Empleada

Necesito, inútil presentarse sin certificados.

Ref.: Calle 11 No. 7836 - Calacoto.

Ingeniero Agrónomo

Empresa Internacional necesita contratar Ingeniero Agrónomo con sede en la ciudad de Santa Cruz, para labores de asesoría técnica y promoción.

Se ruega a los interesados enviar a la brevedad currículum vitae por carta manuscrita, incluyendo fotografía reciente, al cajón postal Nº. 5257 de La Paz.

Las entrevistas a los preseleccionados se efectuará a fines de mes en Santa Cruz.

Dr. VICTOR PACHECO ARGUEDAS
ABOGADO

Asuntos Civiles, Penales, Mineros, Administrativos, Sociales, Agrarios, Militares, Magisterio, Recursos Extraordinarios ante Corte Suprema. Atención personal. Larga experiencia profesional. Abogados corresponsales. Bufete: Yanacocha 301 Edif. Asbún 1er. piso. Of. Nº. 3. Tel. 29011. Casilla Correo 4970.

Llegó Fórmica
Mate y Brillo
en gran surtido de colores y diseños de madera.
Cola adhesiva
de Neoprene (Ind. Alemana)
para fórmica, madera, fierro, etc
Precios Rebajados
"Alianza Ltda."
Calle Alto de la Alianza 749.
La Paz.

Familia Extranjera Precisa

Casa o departamento amoblado con teléfono, garaje, jardin-solarium y demás dependencias Miraflores-Sopocachi-San Jorge u Obrajes.
Tel: 28033-22950 Hrs. Oficina.

EMPAPELADOS
LINDOS DISEÑOS
Recibió
MONJE LTDA.
Calle Mercado 1380

ROHM AND HAAS BOLIVIA S.A.

Comunica a la Industria en general que dispone para importación directa de sus propias fábricas una amplia y acreditada variedad de productos para las siguientes Industrias:

DEL CUERO - TEXTILES - SANITARIA - PLASTICOS - PINTURAS, BARNICES Y LACAS - PAPEL GOMA - TRATAMIENTO DE AGUAS - PETROLEO - ALIMENTICIA, DROGAS Y COSMETICOS - QUIMICA EN GENERAL - AGROQUIMICOS.

PARA ENTREGA INMEDIATA: PLANCHAS DE ACRILICO "PLEXIGLAS".

Oficinas

LA PAZ: Ed. Libertad 6º Piso
Tel. 54220
Cas. 8157

SANTA CRUZ: Moldes 31
Tel. 28885
Cas. 1952

Urgente

Al pasajero llegado el día domingo 6 del presente por Aerolineas Argentinas y que equivocadamente se llevó un paquete perteneciente a BRIGIDA SILVESTRO, llegada en el mimo vuelo, se le insinúa devolver el mismo en el 4º. piso del Cine "SCALA" o llamar a los teléfonos 83067 - 42898.

Sonnebol S.R.L.

Empresa de Servicios especializados realiza trabajos de decoración y pintura de interiores y exteriores con personal técnico y mano de obra calificada. Sistemas de trabajo por obra de mano y obra vendida.

Consultas al teléfono 26435 entrevistas en J.J. Pérez 275 piso 3º. Oficina 5.

Lista de Deudores Morosos a "PRESENCIA"

LA PAZ

Comité de Acción Paceña
CO.IN.CO.
Dufraise Luis
Domínguez, Abel
Empresa Nal. de Televisión
Inti Punku (Inter Public)
Inboltex
Landa, Tito
Oriserbol
Restrepo, Sergio (Inter Public)
Roncal, Mario
Servicios Aéreos Saturno (Servicios Asociados)
Sudameris Propaganda (Telepredial)
Federación Provincial. Juntas Vecinales (Nataniel Flores)
Aerolíneas Peruanas
Club 21
Club Universitario
Comando General de la Policía Boliviana

INTERIOR

Alcaldía de Quillacollo (Cochabamba)
Importadora Car (Cochabamba)
Importadora El Sol (Cochabamba)
Hawai - Balneario (Cochabamba)
Colegio Belgrano (TARIJA)
Expreso La Veloz del Sud (TARIJA)
Alcaldía de Bermejo (TARIJA)
Cooperativa Agropecuaria Industrial de Tarija-Capit. (TARIJA)
Rodolfo A. Maranchello
Sixto Rojas (POTOSI)
Servicio Urbano de Microbuses.
Hotel Drive In. (SANTA CRUZ)
Cefubol (SANTA CRUZ)

La Paz, 13 de octubre de 1976

Guia Profesional

Médicos

DR. FABIO PRADO BARRIENTOS
ENFERMEDADES DE PIEL
Hospital de Buenos Aires- San Pablo - Santiago de Chile, Eczemas - Alergias. Tiñas, Acné. Consultorio Edificio Castilla 2do. piso, oficina 201 (Loayza 250)) Teléfono 56641. 16.30 adelante.

DR. ALBERTO MARIACA V
MEDICO CIRUJANO
Medicina interna. Esp. Gastroenterología, Estómago, intestinos, apéndice, hígado, vesícula biliar, páncreas, etc. Consultorio Plaza Venezuela 3er piso (Edificio Sobima), Altos O.K. de horas 17 a 20
Teléfono 65178 Domicilio 23832

CLINICA DELGADO
Maternidad y Cirugía - Ginecología Obstetricia.
Prenatal, partos, hemorragias, flujos vaginales, planificación familiar.
Murillo 1379 (entre Almirante Grau y Colombia). Reservar hora. Teléfono 25056. Casilla 293.

DR. LUIS F. BARRAGAN
Medicina Interna-Endocrinología - Medicina Nuclear Bocio y Enfermedades tiroideas. Diabetes - Obesidad Problemas de crecimiento.
Consultorio Edificio Alameda planta baja. Lunes a viernes 15 a 20 horas. Tel. 29483.

DR. GUILLERMO SUAREZ TEJADA
UROLOGO
Cirugía y enfermedades de riñones, vejiga, próstata, genitales, venéreas, etc., trastornos uro-genitales de la infancia.
Consultorio Mercado 996 Esq. Yanacocha 4º Piso. Horas 18 a 20 p.m.

DR. RAUL URQUIZO ROJAS
CIRUJANO ESPECIALISTA
VI CATEDRA UNIVERSIDAD DE BUENOS AIRES.
Prof. de Cirugía de la UMSA.
TRATAMIENTO RADICAL DE VARICES, úlceras varicosas, etc.
Cirugía de cuello. Abdomen: Hígado, vías biliares. Estómago, intestinos, apéndice, etc. Hernias.
Consultorio: Potosí 876 esquina Jenaro Sanjinés 1º. piso, Of. 2. Teléfono: 57525, domicilio: 54420
Consultas: horas 18 a 20.

DRA. SONIA OCAMPO
GINECOLOGIA-OBSTETRICIA
Estudios universitarios y especialización Brasil y México. Atiende Prenatal, partos, enfermedades de señoras, planificación familiar.
Consultorio Ayacucho 208. 1er. piso. Edificio Flores horas 15-19. Teléfonos 25459. Domicilio 20062.

DR CARLOS PEREZ GARCIA
Ginecólogo Obstetra
Trasladó su consultorio al Edificio LIBERTAD, pasaje peatonal Casa de la Cultura 5º Piso Oficina 507 Teléfono 20517 82057
Horario: 17 á 20

Dra. RUTH MALDONADO BALLON
GINECOLOGIA OBSTETRICIA
Prenatal. Partos. Esterilidad. Flujos vaginales anormales. Hemorragias. Tumores mamarios. Prevención del Cáncer uterino, Cirugía especializada.
Orientación Sexual de la pareja.
Trastornos de la menopausia - climaterio
CONSULTORIO: Mariscal Santa Cruz 1322
TARDES: 13,30 - 19,30.
Reservar hora: Teléfono 50040.

Dr. ALFREDO RAMIREZ TORRICO
CIRUJANO-UROLOGO
Estudios especialización Universidad de Chile.
Cirugía y enfermedades de riñones, vejiga, próstata, genitales, infertilidad, venéreas, etc. Avenida Camacho 1377. Teléfono 57219-64817.
Consultas: Horas 14-19 sábados 10-12.

DR. MARIO MENDEZ ELIAS
Profesor de Neurología y Neurocirugía UMSA.
Especializado:
Neurología, Neurocirugía, Suecia, Inglaterra, Holanda.
Enfermedades Cirugía del Cerebro, médula, nervios.
Consultorio, Edificio Venezuela Capitán Ravelo 2070. primer piso horas 16 a 17 teléfono 58075-82909.

Abogados

MILAN GUTIERREZ V.
Abogado
Atiende juicios civiles de familia, criminales, sociales, agrarios trámites en general y asesoria permanente.
Bufete: Edif. "Libertad". 5º. piso, Oficina 506.
"Genaro Sanjines" 423, telef. 58765.

ARTURO VILLANUEVA RODRIGUEZ
ABOGADO
Atención personal en juicios civiles, penales, sociales, administrativos, jubilaciones. Yanacocha 301 (Asbún antiguo) 2º piso oficina 2 Teléfono 42934. Casilla 2546. Consulta gratuita.

HUGO DEL GRANADO ARZE
ABOGADO
Estudio Jurídico: "Yanacocha" 300.
Edificio Asbún Nuevo. 5º Piso. Oficina 505.
Teléfono: 2-9788.

PRESENCIA

Director : Húascar Cajías K.
Co-Director Gerente: Armando Mariaca V.
Jefe de Redacción: Mario Maldonado V.

El V Convenio del Estaño y Bolivia

Según noticias publicadas ayer, Malasia e Indonesia realizarán esfuerzos conjuntos a fin de actualizar los precios topes del estaño y conseguir, de esa manera, que Bolivia firme el V Convenio. Esto significa que los tres mayores productores de estaño se han puesto ya de acuerdo en que las escalas anteriormente vigentes no correspondían a un criterio justo y realista y que, por ello, era imposible aceptarlos, pese a las presiones de los países industrializados consumidores.

Que Bolivia se hallaba en la posición realista se demuestra por el alza sostenida de las cotizaciones del estaño en los últimos tres meses. Ya no hay quienes piensen que el precio mínimo haya de descender más allá de los cuatro dólares; en cambio, en cuanto al máximo, nada raro sería que en dos o tres meses se llegue a los cinco dólares. Eso ha ocurrido en un mercado libre, en que rige la ley de la oferta y la demanda, apenas perturbada por los rumores de que la GSA lanzará al mercado treinta mil toneladas de estaño. Esta noticia, al revés de lo que ocurrió en otras ocasiones, apenas atenúo momentáneamente las alzas.

Para que el fenómeno anterior se presentara, han intervenido varias causas entre las cuales se destacan dos: la oferta es inferior en más del diez por ciento respecto a la demanda; en segundo lugar, esa distancia tiende a ampliarse porque no se han descubierto nuevas minas grandes de estaño ni se hacen considerables inversiones en las ya existentes o para descubrir otras.

Bolivia ha insistido mucho en este punto. El mercado, pese a las medidas tomadas por el CIE, tiene todavía mucho de inestable y, por otro lado los costos de producción, cada vez más elevados, no son compensados por las cotizaciones vigentes. En consecuencia, es natural que los capitales deriven a campos más seguros, menos aleatorios.

En estas condiciones, el mercado habrá de ser cada vez más inestable, con perjuicio tanto para los productores como para los consumidores. Por eso, no había sino una salida: elevar los precios tope que antes regían.

Probablemente no faltó algún país consumidor que pensara que Bolivia se colocaba en el plano de la simple especulación y hasta de las presiones indebidas. Nada más falso. No tenemos el poder suficiente - ojalá llegue el día en que lo tengamos- para alterar el mercado mundial con una simple decisión nuestra. Por otro lado, no había tendencia especuladora sino simple realismo y conocimiento de las condiciones actuales. Los precios no han subido por nuestra actitud sino por acción de causas naturales.

Es verdad que Bolivia cometió un error; pero no en pedir demasiado sino más bien al quedarse corta. Los hechos, contra los cuales poco valen las palabras y argumentos muestran que debimos haber pedido más. La nueva situación ha sido vista ya por Malasia e Indonesia así como por los demás productores. Los mismos consumidores se hallan, sin duda, arrepentidos, de no haber aceptado la proposición boliviana pues ella quizá hubiera frenado por un tiempo el ahora rápido ascenso de los precios. Por no haberse tomado esa medida, ahora es inevitable que los precios topes sean mayores a los entonces pedidos. No caben rebajas, simplemente porque chocarán contra los precios reales que ahora rigen.

Por lo demás, estos se deben en gran medida a la inflación mundial - los precios reales actuales no alcanzan el nivel de los mayores de 1974 - y al aumento de los costos, derivado del alza de los implementos que compramos a las naciones industrializadas. Estas son, por tanto, las causantes, siquiera en buena parte, de lo que ocurre. Si quieren evitarlo, si pretenden volver a precios antiguos, lo menos injustos sería que devuelvan a sus monedas el poder adquisitivo anterior y que rebajen los precios de lo que nos venden. Todo lo demás es simple deseo de aprovecharse de la debilidad de los países pobres, productores de materias primas.

La Bolsa de Metales de Londres

POR F. D.LUCAS

El London Metal Exchange (LME), la Bolsa de Metales de Londres, cumple cien años de vida, cien años de constante actividad en el comercio internacional de los metales, tan vital para nuestro país. Hace cien años, en 1877, cuando la Bolsa comenzó sus operaciones, Londres era el centro mundial de la actividad económica. Muchas cosas han cambiado en estos cien años, pero la City de Londres mantiene su posición preponderante en muchos sectores económicos y ante todo en los mercados metaleros.

En el LME se negocian diariamente los siguientes cinco metales : Cobre (Cu), Estaño (SN) Plomo (Pb), Zinc (Zn) y Plata (Ag). En repetidas oportunidades, hubo propuestas para ampliar la gama de metales negociables en el LME para incluir también otros, por ejemplo el wolfram y el antimonio, pero razones poderosas de índole diversa como también el pensamiento tradicional inglés determinaron la limitación a los cinco metales citados. Los miembros de la Bolsa de Metales, generalmente firmas comerciales, deben ser accionistas y comprobar su solvencia y honorabilidad. Se admite a extranjeros y la mitad de los miembros son firmas o individuos no ingleses. Las exigencias para asociarse al LME son severas y la selección es minuciosa. Se espera que un solicitante tenga por lo menos un millón de libras esterlinas disponibles. Pero el dinero no basta. Recientemente, fue rechazada la solicitud de una firma que dispone de fondos mucho mayores, pero cuyos negocios estaban sujetos a una investigación.

Sólo una mínima parte de los metales negociados en el LME se destinan para el Reino Unido. La gran mayoría de los contratos concierne a naciones en todos los cinco continentes. Los precios fluctúan constantemente, de acuerdo a las órdenes dadas por los miembros reunidos delante de un enorme anillo. Estos precios reflejan fielmente la demanda y oferta. En esto, Londres constituye un árbitro justo y equitativo para el mundo entero, de gran importancia para nuestro país, cuyas exportaciones principales son precisamente los metales que se negocian en el LME. Cierto, estaño se negocia también en Penang y por la diferencia de tiempo las cotizaciones de Penang indudablemente influyen en los negocios en Londres; el cobre se negocia activamente en Nueva York y Chicago y todos los metales tienen mercados secundarios — pero nada de esto cambia o modifica la posición orgullosa y eficiente que desde hace cien años ocupa el London Metal Exchange.

Hay principalmente dos formas de contrato, una para entrega inmediata y otra para entrega a tres meses. Los precios para estas dos formas de negociación varían, o sea, el precio para estaño para entrega inmediata no es el mismo que el precio para estaño para entrega a tres meses. Hay, además, otras formas de negociación y, desde luego, intervención de bancos de toda índole para financiar contratos. La libra esterlina es la que rige las operaciones del LME y fluctuaciones en su valor hacen variar el valor de los metales en comparación con otras monedas. Esto, sin embargo, no es desventaja, porque los ajustes son automáticos.

Se puede decir que el LME es el mercado más honesto y eficiente para asegurar los intereses de compradores y vendedores y, por lo tanto, en este aniversario le presentamos nuestra felicitación.

Mucho se ha hablado de la tan llamada especulación en los metales. Hay personas que piensan que hay unos oscuros negociantes especuladores que compran ingentes cantidades de metales para venderlas con enormes ganacias — para perjuicio de los productores. Los que piensan así olvidan que para cada ganancia especulativa debe haber una pérdida especulativa. O sea, si alguien gana L 1000 especulando en metales, debe haber al mismo tiempo otro que está perdiendo L 1000.

Existe una notoria deformación en la aplicación de la palabra especulación, cuyo sentido es ignorado generalmente. En la Antigua Roma, el "speculator" tenía una misión muy importante y delicada en la guerra, porque tenía que averiguar e investigar las actividades del enemigo. Los "speculatores" eran las tropas élite de los pretorianos, una especie de edecanes del emperador. El "speculator" era también el investigador científico, el inventor, o sea, siempre un hombre extraordinariamente dotado y respetado. Toda nuestra vida —por supuesto— se basa en especulaciones. En nuestras apreciaciones y en nuestros actos interviene indefectiblemente un elemento de especulación.

Hay quienes piensan que los consumidores no son especuladores, pero los que no consumen y que compran o venden metales con el exclusivo fin de ganar dinero deben calificarse como tales y sus actividades son indeseables.

Obviamente, si United States Steel compra estaño para el consumo de un mes, nadie tildará a este principal consumidor de especulador. Pero si United States Steel compra estaño para el consumo de tres meses, se podría calificar la compra como especulativa —aunque ciertamente no lo es. Por algún motivo u otro los ejecutivos de United States Steel decidieron comprar más estaño; tal vez, temen un aumento de precios o una escasez.

En cambio, el tan llamado especulador que compra metal sólo "para ganar dinero" corre grandes riesgos. Sus posibilidades de éxito serán 50/50; invierte dinero en una empresa dudosa con todos los peligros inherentes. Tiene que hacer depósitos de dinero y si no puede disponer del metal a su vencimiento, debe aceptar el metal físicamente. Con su actividad, fomenta el interés en los metales. Crea un mercado y aunque tiene que vender lo que ha comprado, no causa daño a nadie. Si compra barato y vende caro tiene suerte —la misma suerte que tiene el productor, y si vende barato lo que ha comprado caro tiene mala suerte, al igual que el productor. Pero repetimos otra vez: por cada ganador hay un perdedor, y por cada perdedor hay un ganador; el mercado forzosamente tiene que mantener su equilibrio. El especulador tiene siempre otras formas de invertir su dinero; si lo hace en los difíciles mercados metaleros, ayuda obviamente a fomentar el interés en estos productos y los productores deben estimular tal actividad.

Los productores buscan precios estables para programar su producción. El LME, mediante la posibilidad de operaciones "hedge", ofrece un excelente método de asegurar precios actuales para entregas futuras. Naturalmente, no quisiéramos precios fijos como por ejemplo en 1939 y 1940, cuando el precio de una libra de estaño era apenas 50 centavos, o de 1941 hasta 1945, cuando el precio era de 52 centavos. Y aun sabiendo que los precios fluctuarán en el futuro, sería equivocado en un período altamente inflacionario buscar la fijación de los precios.

Un siglo de experiencia en la respetable institución londinense asegurará a productores y consumidores un trato cabal.

Que el LME esté funcionando precisamente en Londres tiene mucho significado. Obviamente, aquella ciudad sigue siendo para nosotros, los bolivianos, y para muchas otras naciones, el centro del mundo. La posición geográfica de las islas Británicas frente a los Estados Unidos de Norteamérica y vis—à—vis del continente europeo en tanta ebullición, señala rumbos. En el campo de las ideas - incluyendo las teorías y prácticas económicas — Gran Bretaña ha sido y sigue siendo el país más progresista del mundo, combinando lo tradicional con los adelantos en forma casi ideal.

Ha pasado bastante tiempo desde que un inglés dijo : "La posición de Bolivia es tal que sus únicos puntos vulnerables son los depósitos de guano y el puerto de Cobija" (Querejazu: Bolivia y los ingleses). Hoy en día, nuestro punto más vulnerable (en el campo económico, desde luego) es el estaño.

Naturalmente, nadie debe pensar que la Bolsa o los que actúan en ella puedan decidir el rumbo de la economía mundial. Esta, por supuesto, se rige por factores muy distintos y variará indefectiblemente en una dirección u otra. Pero dentro del marco de los mercados, pensamos que tenemos mucha suerte en contrar sin restricciones con los servicios de la Bolsa de Metales de Londres.

Erosión tecnológica y de mano de obra en Bolivia

Por el Ing. ABEL CORONEL

.La erosión es un fenómeno físico, que consiste en la separación y transporte de los materiales del suelo, por los agentes de la erosión (lluvias, viento, lixiviación hídrica, mal uso de la tierra por el hombre).

El fenómeno afecta seriamente al recurso suelo (patrimonio de los pueblos) del que viven millones de habitantes en el mundo entero. Sus implicaciones socio-económico-políticas, son por tanto de enorme trascendencia en el desarrollo.

La correlación de este fenómeno con el recurso humano con que cuentan los países para su desarrollo, induce también a pensar en un proceso similar de separación y pérdida de los elementos útiles de la colectividad por los agentes de la erosión social (ausencia de políticas culturales, económicas, sociales) con detrimento del progreso y bienestar de los pueblos.

Refiriéndose a este fenómeno el Ing. Adolfo Linares transcribe bajo el título de "**Drenaje de cerebros, un atentado contra el patrimonio tecnológico**" la interesante evaluación realizada por Bernardo Kliksberg sobre el éxodo de técnicos y de su subaprovechamiento en Latinoamerica, señalando con precisión que "una parte significativa del precioso recurso constituido por los científicos y técnicos existentes, se pierde gratuitamente a través del éxodo constante... y un sector considerable en magnitud de los que siguen en los países, se hallan subocupados, trabajando en tareas que implican el no aprovechamiento de su formación"... y " que aproximadamente 50.000 graduados universitarios latinoamericanos emigraron hacia los Estados Unidos en la década de 1961 a 1970", cuadro que en opinión de Ing. Linares habría sufrido un cambio en su composición en los últimos años, debido al auge del petróleo en Venezuela y Ecuador y la preocupación de los gobiernos de esos países, por capitalizar esa corriente técnológica proveniente de Colombia, Perú, Bolivia, Chile, Argentina y Uruguay ".

En cualquiera de los casos se señalan dos causas, una económica y otra política, como los factores determinantes del "drenaje de cerebros", o sea, "la atracción de buenos sueldos y honorarios en moneda dura", por una parte, y por otra la discriminación a que daría lugar la tendencia política e ideológica de los profesionales o poseedores de tecnología.

Lamentablemente el análisis no fue más allá sobre estas causales, dando la impresión de que mejorando los sueldos y el criterio político la cosa podía quedar resuelta. Sin embargo, creemos que el problema es más complejo de lo que se supone.

Por lo que toca a Bolivia, el problema de la erosión tecnológica y de mano de obra, que suma un contingente impresionante al tenor de las informaciones que se tienen, entraña en sus orígenes y causas una serie de hechos correlacionados. Interesa por cierto conocerlos con la precisión del caso, para un enfoque adecuado del problema.

La prensa diaria, en diversas oportunidades, ha mostrado que el éxodo de profesionales y de braceros nacionales obedece a la "falta de fuentes y oportunidades de trabajo y que la creación de ellas" es la solución del problema.

Nosotros compartimos este criterio en parte, pensando en cómo y quiénes deben crear esas oportunidades y fuentes de trabajo, pues el problema va más allá del simple enunciado. En tal sentido, diríamos que la causa fundamental que motiva la erosión tecnológica y de la mano de obra en Bolivia, es la **ausencia de una Política Nacional de Desarrollo** entendiendo por tal, la evolución sistemática del progreso y bienestar del pueblo en función de sus recursos naturales y humanos.

Quien examine con atención el problema bajo esta concepción, convendrá con nosotros en que a esa ausencia debemos todas las deformaciones y paradojas de nuestra evolución y crecimiento hasta hoy. Algunos hechos relevantes de nuestra historia, ilustran el caso.

Nacimos a la vida independiente, heredando de la Colonia una estructura económica vinculada a la explotación de los minerales como medio de vida, legado que en el correr del tiempo determina nuestra tradicional dependencia socio-económico-política de la minería y también el estancamiento de nuestra personalidad como individuos como pueblo, como Nación.

El sistema polariza la acción humana alrededor de las minas y de la riqueza generada por ella. Gobierno y pueblo giran en torno de la economía minera, escribiendo una historia de 152 años, en cuyas páginas encontramos el origen de nuestros logros y desventuras, de nuestras desmembraciones territoriales como sucesos trascendentes en la mente y el corazón bolivianos, de nuestras luchas intestinas por el Poder que otorga privilegios, fortunas faciles y prestigio infundado, de la división de nuestro pueblo en dos clases sociales, la urbana y la rural, de nuestro atraso y subdesarrollo que nos ubican entre los últimos países del continente, etc.

En las mismas páginas, encontramos la razón de esa erosión tecnológica y de mano de obra, motivo de gran preocupación nacional, originada por nuestra dependencia de la minería, que de manera directa e indirecta nos impidió incursionar en otros campos de la producción para resolver nuestros problemas socio-económicos.

Al sistema político creado por la minería, nunca le interesó indudablemente otro desarrollo, mucho menos la formación tecnológica en las distintas disciplinas, ni siquiera en el propio campo para mejora de nuestra economía minera.

No hay en el historial político que comentamos, antecedente alguno de preocupación por la creación de una ciencia y tecnologia nacionales. Los hallazgos y contribuciones en estos campos son obra de mentes privilegiadas y esfuerzos autodidactas. Las instituciones públicas, podrían ser los mecanismos de promoción y de estímulo para el desarrollo tecnológico del país, estableciendo simplemente normas de continuidad y ascensos en la función pública, como premio a la honestidad, el esfuerzo y la capacidad pero sabemos que en ellas más valieron siempre los nepotismos y favoritismos políticos tanto para la ocupación de cargos importantes como secundarios.

Todo ello significa que tenemos un gran trecho por recorrer para resolver el problema de la erosión tecnológica y humana.

¿Qué es IATA?

Por RAUL PINO ICHAZO

Es quizá el nombre I.A.T.A. para los usuarios o pasajeros que utilizan las diversas líneas aéreas, algo así como un ente drástico, inflexible y castigador, pues siempre se recurre al amparo de su nombre para frenar las exigencias o concesiones tan habituales solicitadas por los clientes, sobre todo en nuestro Continente, el sector de Africa Meridional y Cercano Oriente.

Esta faceta es sin duda la más significativa para el conocimiento de las siglas de I.A.T.A. por el pasajero - usuario, aunque subconscientemente éste reconoce las ventajas de la misma, pues al unificar las normas por las que se rige la actividad de las compañías aéreas y fomentar ilimitadamente la cooperación entre las mismas, I.A.T.A. ha hecho posible que un billete de avión pueda compararse, como se demuestra repetidamente, con una moderna alfombra mágica, capaz de transportar a su poseedor hasta donde quiera sin el más mínimo problema. Con el billete emitido por una compañía asociada, se puede dar la vuelta al mundo, volando en aviones de otras.

En cualquier latitud del mundo se puede adquirir un billete o pasaje para vuelo a efectuarse en el más distante rincón del mundo por una compañía que nada tiene que ver con la emisora del billete.

La Asociación del Transporte Aéreo Internacional tuvo sus orígenes en La Habana en 1945; comenzó su actividad con 57 Miembros; incrementandose éstos actualmente, a 110, contándose a las más importantes compañías aéreas del mundo. Sus estatutos son sencillos y funcionales, señalando como finalidad principal el desarrollo del transporte aéreo, seguro, regular, económico y rápido, en director beneficio de todos los habitantes y pueblos del mundo.

Para ingresar a I.A.T.A. como miembro activo, una compañía aérea debe estar dedicada al transporte aéreo regular, de carácter internacional, bajo bandera de un país miembro de O.A.C.I. (Organización de Aviación Civil Internacional), que es una organización de Estados: I.A.T.A. lo es de Compañías.

También existe la posibilidad de que las compañías que no realicen vuelos internacionales, pertenezcan a I.A.T.A. como miembros asociados.

La ejecución de sus controles a través de las Conferencias de Tráfico, que son simplemente una delimitación geográfica de sus áreas de trabajo, su intervención en el estudio para los incrementos o reducción de tarifas, su eficiente estructura democrática, al ser todos los acuerdos por unanimidad, da a cada compañía, sea cual fuere su dimensión, un auténtico derecho a veto, reiterando así vigencia plena a su conocido lema: "Calidad en transporte aéreo".

Justicia: volver al mar

Por MANUEL DORADO FLORES

Se ha comprobado muchas veces que el Derecho Internacional consagra el principio de los derechos esenciales o primarios que corresponden a los pueblos soberanos.

Subleva la tiranía del hombre sobre el hombre, pero aún más la actitud de pueblos que encierran a otro que llaman hermano, de las vías libres, propicias a su libertad y desarrollo.

Si existiera en el mundo un tribunal establecido para distribuir la justicia entre los pueblos libres y para atribuir a cada uno sus derechos esenciales y ampararlos, así como al hombre se las garantiza la ley de cada Estado, en forma de derechos de existencia, pensamiento, trabajo, etc., nada inseguro que el caso de Bolivia pesaría tanto en la conciencia de aquel areopago como la demanda de un hombre.

Desde la creación, los pueblos atacameños pertenecieron al mismo grupo indígena de los Urus, Chipayas, Aymaras y Quechuas, o sea los pueblos del Kollao, Kollasuyo, después Alto Perú, hoy Bolivia. Esos indios atacamas eran en parte sedentarios y en parte nómadas; en realidad eran pescadores, comerciantes y viajeros que iban desde el Pacífico hasta el Altiplano haciendo intercambio primitivo de productos naturales. Por tanto Atacama con su costa era del Kollao.

"Atacama - ha dicho sentenciosamente Jaime Mendoza - es la misma Altiplanicie altoperuana, dilatándose al Sur de los Lípez, desde el paralelo 23° al 27° más o menos".

Cuando Chile ocupó el Litoral boliviano en 1879, encontró en él gran aparato administrativo, judicial, eclesiástico, educacional, comercial; lo que no encontró fue un aparato bélico, de este modo pudo ocupar tranquilamente un territorio en el que no podían oponerle resistencia los jueces de paz ni los maestros de escuela. Sin embargo el valor civil de Bolivia se demostró en el combate de Calama y otros, en que tenedores de libros como Avaroa y abogados como Cabrera dieron a la humanidad el ejemplo de lo que es capaz el hombre cuando defiende su hogar.

Hallándose Bolivia en pacífica posesión de su territorio Litoral y en circunstancias en que su gobierno otorgaba concesiones guaneras y salitreras a ciudadanos bolivianos, chilenos y peruanos, abriendo de este modo sus propias riquezas a la explotación del mundo, y cuando la cotización del guano y del salitre iba en alza; el Congreso Nacional de Chile, a iniciativa del Ejecutivo dictó la Ley de Octubre de 1842 por la cual se declaran de propiedad nacional las guaneras de Coquimbo, en el Litoral del Desierto de Atacama y en las islas e islotes adyacentes". Un año después, otra ley creó la provincia de Atacama que así por primera vez entra a la nomenclatura de la geografía política de Chile, en pleno territorio boliviano, con el fin de confundir a la opinión internacional.

El puerto de Arica fue especial y exclusivo para el servicio comercial de Potosí y por lo tanto de la Audiencia de Characas, según nos enseña Fray Baltazar Obando, año 1605.

Soldados de Potosí guarnecían y defendían en su caso el puerto de Arica, tal como sucedió cuando dicho puerto fue atacado por los piratas ingleses Juan Guern y Bartolomé Cheap. En los anales de la Villa Imperial de 1771 se lee: "Salen de Potosí doscientos soldados al puerto de Arica a defenderlo del inglés".

Los tributos de las provincias de Tacna, Arica y Tarapacá eran empozados en las cajas de Potosí. "Recordemos - dijo "La Patria" de Valparaíso que la guerra que Chile hace al Perú y Bolivia no es en defensa de derechos reconocidos ni de ninguna idea; es idea de mercaderes y banqueros que tratan de atentar contra la riqueza de aquellas naciones" (cita Ugarteche). Lo dicho basta para demostrar el verdadero móvil, la única causa y motivo de la guerra por parte de Chile, que fue el apoderarse de la provincia de Tarapacá y el guano para salvar intereses banqueros que andaban mal.

Entre las promesas de los gobiernos chilenos y sus actos hay gran distancia y creemos que jamás se arribará a un solución. ¿Se cumplió el Protocolo de 21 de Julio de 1875, por el cual se ratificaba la comunidad a condominio, cuyo segundo artículo dice: "Todas las cuestiones a que diera lugar la inteligencia y ejecución del Tratado de 6 de Agosto de 1874, deberán someterse a arbitraje". El Tratado de Paz y Amistad de 20 de Octubre de 1904 (no cumplido por Chile) suscrito entre el Plenipotenciario chileno Emilio Bello C. y el boliviano Alberto Gutiérrez, dice: "Serán reconocidas por las Altas Partes Contratantes los derechos privados de los nacionales o extranjeros que hubiesen sido legalmente adquiridos". Esta parte del tratado se refiere categóricamente a las concesiones salitreras, mineras y otras otorgadas por el gobierno de Bolivia, en ejercicio de actos de soberanía que nunca discutió Chile, en el Litoral absoluto e indiscutiblemente boliviano; aquella parte de Bolivia que Chile jamás puso en tela de juicio o sea desde el Loa hasta el Sud de Antofagasta. Con el gobierno y pueblo de Chile lo que se disputó fue el límite meridional; pero jamás su soberanía entera.

Chile debe cumplir con aquello a lo que se obligó y que ha ido dilatando hasta la fecha, ante la resignación, un poco cómplice, de ciertos gobiernos y gobernados bolivianos que han pasado. No olvidemos que después de las realizaciones históricas, llega la hora de las responsabilidades.

En los preceptos del "Colegio Moral Internacional" está sentado: "Un Estado no tiene el derecho de atribuirse obstinadamente en la letra de un Tratado que los acontecimientos han hecho inejecutables y onerosos en exceso para la otra parte. La extrema justicia colinda con la injusticia extrema".

Es más, en 1921 el chileno Carlos Vicuña Fuentes escribía: "Pero los tratados como las leyes carecen de toda verdadera eficacia social cuando se extralimitan, esto es cuando en vez de reconocer y sancionar las naturales soluciones de los problemas, tienden a violentarlas por intereses o pasiones y por este motivo el problema de la clausura de Bolivia subsiste todavía como una injusticia internacional y como un peligro para la paz en esta parte de la América".

Alberdi ha dicho: "A América toda le interesa que Bolivia reasuma su carácter de Estado Litoral, con el doble fin de que se eviten los conflictos del Pacífico que debilitan su acción unida y dar a Bolivia una garantía al equilibrio sud-americano".

No se deben olvidar jamás de los jamases las palabras inmortales de José María Camacho (1921) "No se ha conformado Bolivia ni se conformará con esta inicua clausura. Como es claro su derecho así también es su protesta, firme tenaz e invariable; y a medida, que el tiempo transcurre y que las necesidades de su vida se acrecientan, es más fuerte y desesperada. No ha de cejar. No reclama las riquezas de que se la ha despojado

(Pasa a la página 12)

Diversas actitudes masculinas frente a la "Mujer liberada"

Por ELVIRA MARTIN

(ALA).- Un reciente estudio sobre el sentir de los hombres acerca de la mujer liberada descubre el estado de desconcierto que actualmente angustia el espíritu masculino ante la transformación que están experimentando las mujeres.

En los Estados Unidos, 54% de las mujeres entre 20 y 65 años pertenecen a la fuerza laboral. Esto es un hecho que afecta a la mayoría de los hombres y no pueden ignorarlo; por eso se han estudiado sus sentimientos al respecto.

La investigación ha encontrado que la mayoría de ellos se sienten apenados y ofendidos. La confusión consiste en el reconocimiento de que los tiempos han cambiado y en la aceptación de que la mujer tiene los mismos derechos que el hombre: derecho a ejercer un trabajo con retribución equivalente por la misma labor, derecho a obtener los mismos créditos financieros cuando sus garantías son válidas, derecho a viajar libremente, a trasladar su residencia, etc. pero aunque estos hombres no ponen en duda la capacidad intelectual de la mujer y creen que merecen las mismas oportunidades que ellos, personalmente les disgusta trabajar bajo la dirección de una mujer y no desean casarse con una mujer liberada porque suponen que no puede ser una verdadera madre para sus hijos. Así es como sienten y piensan la mayoría de los hombres en los Estados Unidos.

Los que se casan con una mujer de carrera esperan que el matrimonio la trasforme en una buena esposa y madre y, aún sabiendo que echará de menos su vida profesional, confían en que pospondrán sus preferencias personales hasta que los hijos no necesiten más su atención continúa.

Algunos se preocupan si tienen que discutir de negocios con una mujer en un café o restaurant y temen encontrarse a solas con ella en una oficina; se sienten humillados sexualmente si en tales circunstancias no se "tiran un lance" con la mujer aunque saben que ella se reiría, lo que les impide conducirse con naturalidad. Por eso nunca recomendarían un ascenso a posiciones de responsabilidad para una mujer en su lugar de trabajo.

Vienen luego los pocos hombres que niegan abiertamente la igualdad de derechos para la mujer. Creen sinceramente que el lugar de ellas está en el hogar y desprecian a las "liberadas". No permiten que sus esposas trabajen fuera de casa y no quieren que sus hijas cursen estudios superiores. No creen que la mujer pueda realizar una jornada de trabajo más las faenas domésticas, porque no admiten que el marido ayude en tales trabajos y menos pagar a quien lo haga. Quieren una esposa que los cuide y no pierda su femineidad, a cambio de lo cual creen que el hombre debe proteger a su esposa e hijos, lo cual satisface su ego.

Otros critican a la mujer liberada, pero aceptan su trabajo porque aporta dinero y crédito financiero a la familia, siempre que además realice ella todas las faenas de la casa, sin preocuparse por la doble carga que pesa sobre la esposa, aunque no siempre se oponen a que se pague una sirvienta si el gasto corre a cargo de la mujer.

Por último, existen unos pocos hombres que aprueban el trabajo y la liberación femenina, porque creen que la mujer que tiene una carrera necesita ejercerla para su propia satisfacción. Estos toman en serio el trabajo de la esposa, concediéndole la misma importancia que al suyo propio y tratan de resolver con ella los problemas del cuidado de la casa y de los hijos. Este tipo de hombre se siente feliz cuando su mujer demuestra su competencia como médico, abogado, arquitecto, camionero o policía y aún sexualmente se sienten más excitados, por una mujer que además de bonita es inteligente y eficaz fuera y dentro de la casa. Tales maridos sufren cuando la sociedad no reconoce el mérito profesional de su mujer y le impone humillaciones considerándola sólo como su esposa, ignorando su verdadera personalidad y valores profesionales.

Estos hombres "liberados" detestan el machismo y aprecian el intelecto de la mujer tanto como su físico. Pueden trabajar doblemente para sostener la familia durante el período en que ella desea ser exclusivamente madre, pero no aceptan que la mujer le exija a él que cambie de hábitos, manera de pensar o estilo de vida, ni que trate de abolir su masculinidad. Suelen tener matrimonios felices.

Esto parece ser el patrón ideal para la sociedad conyugal del futuro, pero numéricamente las parejas de hombres y mujeres liberados todavía son muy escasas. (ALA).

Cartas a PRESENCIA

El horario continuo y la madre trabajadora

Señor Director:

Actualmente, la mujer contribuye a reforzar el presupuesto del hogar porque así lo exigen las circunstancias actuales. En las distintas reparticiones estatales, se encuentran un buen número de elemento femenino, siendo en su mayor parte, esposas y madres, algunas con esposos en otras empresas y niños lactantes, a quienes tienen que atender y sagrados deberes que cumplir. Qué diremos de los hijos en edad escolar, que en sus diferentes secciones, unos llegan a medio día, del turno de las mañanas, y otros salen para el turno de las tardes; preguntamos: ¿quién atenderá las actividades de los pequeños o grandes, los muy pequeños, que son conducidos por sus padres? Más aún, si el presupuesto no registra monto para una empleada, privilegio sólo para algunos, no podrán los niños actuar con responsabilidad, especialmente en lo que se refiere a la alimentación y deberes escolares.

En todos los hogares, se presentará un caos, el que puede ser remediado, aplicando el horario de trabajo anterior. Una autoridad manifestó que tenía carácter experimental; creemos, señor Director, que con experiencias de un corto tiempo y con un rendimiento negativo, se volverá a lo anterior.

Guillermina Sánchez Valencia.
C.I. 175608.

La rutina televisiva

Por CARLOS MEYER AYALA

Los medios de comunicación social, en especial los audiovisuales, son sistemas que sin duda han penetrado en todos los sectores poblacionales de los países gracias a que con los mismos el individuo no necesita ser alfabeto para comprender el mensaje que pueda estarle destinado.

En nuestro país, sin duda el analfabetismo es grande y la televisión sirve como un medio eficaz para desarrollar la comunicación y ofrecer a los telespectadores dosis de cultura media, a través de la imagen y el sonido, lo que posibilita que miles de campesinos puedan, a la larga, aprender muchas cosas mediante los programas de televisión.

Pero aquí es donde radica el problema. Parecería que aún no se ha comprendido cuál debe ser la filosofía de la televisión boliviana, que hoy está llegando a varias ciudades con sus programaciones habituales. Desde un principio, se habló de que se necesitaba incrementar, en este importante medio de comunicación, los programas educativos destinados a los campesinos y otros sectores de la ciudadanía con el objeto de ofrecer programas destinados a mejorar sus status cultural, y, por ende, dotarle de información adecuada a sus necesidades. Pero esta meta lamentablemente no ha sido cumplida y parece que tampoco se la piensa cumplir, porque lo que encontramos día a día, es un rutinario programa en canal 7, que induce a los telespectadores a apagar el televisor por la mala calidad de las emisiones.

El pueblo verdaderamente está cansado de las telenovelas sin ninguna dosis de cultura, está hastiada del mediocre folklore, está harto de tener que soportar a conductores de programas que no tienen idea de lo que es el tiempo en la televisión y protesta por la rutina de los programas que no tienen la aceptación general ni cumplen ningún cometido.

Creemos que con el tiempo que tiene Televisión Boliviana, debería estar en un sitial de verdadera importancia como medio de comunicación social, cumpliendo los objetivos de su creación cuales fueron el de orientar, formar y distraer y no enajenar los principios básicos para los cuales fue creada.

Desde hace años, escuchamos sobre las famosas restructuraciones, pero nunca tenemos resultados positivos. Creemos que este tipo de acciones se las debe tomar en casa y resolver los problemas internamente. Lo que nos interesa es que el público sea respetado por este canal que tiene que aportar los elementos básicos para la educación de los bolivianos, a través de un trabajo esforzado y positivo.

Si no se cuenta con buenos programadores, conductores y productores para la televisión es preferible que se transforme en una estación transmisora de películas educativas, hasta que se cuente con gente verdaderamente capacitada para realizar programas televisivos.

Creemos que este parámetro no es nada difícil de conseguir porque en el mundo existen miles de empresas que venden material educativo especialmente destinado a la televisión y donde se enseñan a los telespectadores cosas que la mente humana recibe con satisfacción.

Si hablamos de distracción, también debemos comprender que deben existir cientos de programas mejores que los dramones que se ven en las telenovelas argentinas, que lo único que hacen es dar al pueblo guiones sin pies ni cabeza y donde se desvirtúan los principios morales que deben tener nuestras sociedades que están conformadas por la niñez, la juventud y el pueblo que en suma merece recibir una mejor educación

En fin, podemos seguir hablando y escribiendo sobre este tópico, pero lo que se debe hacer en definitiva es orientar y hacer que la televisión entre a trabajar con una filosofía adecuada y destinada a hacer cumplir los principios antes mencionados que son la orientación, la formación y la distracción, ya que de esta manera comprenderemos en su verdadera dimensión el mensaje de la televisión.

Siempre se ha dicho que la televisión es uno de los medios de comunicación más peligroso si no se lo sabe guiar. Tengamos esto presente porque, si seguimos como hasta ahora, mañana tendremos que lamentarnos de haber cometido un error grande para con nuestra sociedad.

Licitaciones ★ Remates ★ Citaciones ★ Convocatorias ★ Llamamientos a Propuestas ★ Edictos ★ Comunicados

Hospital "Albina de Patiño", diez años cuidando a la niñez

COCHABAMBA, 9 (PRESENCIA).- Por Jorge Claros Lafuente (CORRESPONSAL).- El Hospital Albina R. de Patiño" celebrará décimo aniversario de su existencia, el 11 del presente mes, con varios actos recordatorios, que puntualizará que ese centro sanitario estuvo siempre, desde su fundación, al servicio de la comunidad, especialmente de la niñez boliviana.

El indicado hospital, ubicado en pleno centro de la ciudad, fue fundado por los herederos del industrial boliviano Simón I. Patiño, en memoria de Albina R. de Patiño, quien siempre se preocupó por la niñez, habiendo fundado anteriormente un Pabellón similar en el Hospital Viedma, en el año 1911, para la asistencia de los niños sin medios económicos de Bolivia. El actual y moderno Centro de Pediatría fue inaugurado el 11 de febrero de 1967, con los mismos objetivos y está a cargo de la Fundación Pro-Bolivia, con asiento en Ginebra, Suiza, y cuyo Presidente es Fred Bamatter, quien ha determinado las actividades del Hospital bajo los principios fundamentales de servicio a la comunidad, con sentido filantrópico y de beneficencia.

¿Cómo se construyó el Hospital "Albina R. de Patiño?" A grandes rasgos, podemos recordar que hace muchos años, un filántropo llamado cariñosamente "Achico Villarroel", atendía a los niños enfermos en un corredor del Hospital "Viedma", con enorme espíritu de apóstol. Un día fue llamado a curar a una de las niñas Patiño Rodriguez y la restableció completamente. Doña Albina le preguntó por sus honorarios y el médico le contestó, con toda cortesía, que no le debía nada. Ante la insistencia de la esposa de Patiño, pidió la construcción de un pabellón con dos salas grandes, para hospitalización y operaciones, cuartitos de pensionado y servicios de urgencia. Al fallecimiento del Dr. Villarroel, la conducción del Pabellón pasó a manos del Dr. José Napoleón Pedrano que siguió el ejemplo de su ilustre antecesor. Poco después le planteó a la misma señora de Patiño la necesidad de la construcción de un moderno Hospital Infantil y como el nombre del Dr. Achico Villarroel era muy venerado en el seno de la familia Patiño, se hizo realidad ese pedido. Actualmente, el Director de ese Hospital es el Dr. Max Sánchez, prestigioso médico boliviano.

HOSPITAL

Interesados en cómo funciona el Hospital, entrevistamos a su Director, Dr. Max Sánchez, quien gentilmente comenzó a indicarnos que la estructura funcional del Hospital está basada en los principios de la medicina moderna; recuperación de la salud, a través de las consultas de Policlínico y de internación de niños enfermos. Lo que se hacía la protección de la salud a través de un programa de educación continuada, a los padres que concurren a ese nosocomio.

Preguntado sobre la función que cumple, nos dijo que es eminentemente social, filantrópica y de beneficencia y su rol está dividido en tres capítulos; asistencia, docencia e investigación. Señaló que la función asistencial (consultas e internaciones) con atención de niños sanos y enfermos y de especialidades en Otorrinolaringología, Oftalmología, Neurología, Endocrinología, Traumatología, Ortopedia y Reumatología. Remarcó que, a fin de educar a las familias en el cuidado de la salud de sus niños y que la distribución de los recursos del Centro sea justo, para el pago de atenciones que es mínimo, se han establecido diferentes categorías, en base a una clasificación efectuada por una trabajadora social, de acuerdo a los recursos de la familia. En cuanto a la función docente que se cumple, manifestó que desde 1968, en programa coordinado con la Facultad de Ciencias de la Salud de la Universidad Mayor de San Simón, se realiza la labor docente a nivel de becarios Residentes, en la especialidad de Pediatría, cursos programados para internos y alumnos de Pediatría de la Facultad; cursos programados para enfermeras graduadas y auxiliares; cursos a nivel internacional, con invitación a prestigiosos profesores extranjeros, uno de los objetivos fundamentales del Centro, es, además, la educación continuada de los padres, a través de cada una de las consultas o internaciones de sus hijos. Sobre la labor de investigación dijo que desde el inicio de sus actividades y con un sentido prospectivo, los esfuerzos del Centro han estado abocados al conocimiento de la Patología regional predominante, en base a investigaciones aplicadas, a fin de establecer pautas de diagnóstico, tratamiento, pautas docentes y pautas aplicativas para la solución de los grandes problemas de la salud infantil. Remarcó que esas investigaciones han sido motivo de presentaciones en diferentes eventos, nacionales e internacionales y están publicadas en la bibliografía nacional y extranjera, habiendo de esa manera logrado el prestigio con que actualmente cuenta el Centro. Otra función importante es que no sólo la comunidad de Cochabamba, sino para todo el país, es Centro de Referencia, para el diagnóstico de algunos problemas de salud infantil y de hecho un cinco por ciento de las internaciones son enviadas de otros departamentos para ese fin.

POLIOMIELITIS.- Tres niños afectados con el terrible mal de la parálisis infantil reciben atención esmerada en este centro médico.

PERSONAL

El Dr. Sánchez informó que el personal con que cuenta el Centro se puede resumir en cinco médicos, cinco bioquímicos, once enfermeras, veintinueve auxiliares, cinco de personal administrativo y 14 en personal de servicio.

Los fondos proceden, en gran parte, de la Fundación Pro-Bolivia con sede en Ginebra, ya que un **hospital de esa naturaleza difícilmente podría autofinanciarse,** acotó que consta de un Policlínico, donde se atiende consulta externa, con un promedio de 18.000 a 19.000 consultas anuales, y un servicio de internación de Fisioterapia y Rehabilitación. Dijo que se han atendido 7.394 hospitalizaciones y en Policlínico existen 20.000 fichas de niños consultantes, que representan un tercio de la población infantil de Cochabamba, menor de 14 años, las atenciones e internaciones del área rural y otros departamentos alcanza al 25 por ciento.

DIRECCION

El Dr. Sánchez, finalmente, dijo que la dirección actual del Hospital, espera continuar con los principios con que fue fundado, es decir, la prestación de atención médica para la recuperación, fomento de la salud y protección de la misma, de los sectores más humildes de la población, utilizando los recursos más actualizados de la medicina moderna y se implementarán los recursos de diagnóstico, laboratorio y radilogía para mantener este Centro como institución de referencia para el Diagnóstico y tratamiento de los niños de Bolivia y por último la acción del Centro se proyectará en forma extramural ofreciendo siempre la más alta calidad de atención médica infantil.

COMODIDADES.- Los niños convalecientes tienen oportunidad de compartir, a tiempo de servirse sus alimentos, en un comedor bien equipado.

HOSPITAL "ALBINA R. DE PATIÑO".- Una vista frontal del edificio donde funciona el hospital "Albina de Patiño" en la ciudad de Cochabamba.

Interés en el Beni por participar en curso de planificación económica

TRINIDAD, 10 (PRESENCIA) - El Curso Nacional de Planificación y Política Económica con especialización en política industrial y agrícola, que dictará el Instituto Superior de Administración Pública (ISAP), del 14 de marzo al 10 de junio del presente año, en La Paz, ha sido conocido en las diferentes entidades que considerarán su participación, de acuerdo a la convocatoria que ha lanzado a publicidad. El organismo de desarrollo regional ha sido designado como unidad de reclutamiento departamental, según nota cursada en la que incluyen la invitación a los técnicos de esa entidad.

La preparación de estos profesionales estará a cargo de técnicos de NN.UU., del Instituto de Planificación Económica y Social, cuyos objetivos son capacitar al personal técnico de las unidades sectoriales de planificación, incrementar la capacidad operativa del Sistema de Planificación, proporcionar un marco interpretativo amplio de la problemática del desarrollo latinoamericano, vinculado al caso boliviano, pero sobre todo su especialización en planificación industrial y agrícola, a fin de formar analistas de alto nivel en planificación global, sectorial y de programas.

Exposiciones teórico-prácticas y sesiones de seminario conforman este curso que tendrá una duración 340 horas lectivas, divididas en tres períodos.

Para el distrito, después de la formación de un organismo de planificación regional, recientemente constituído, esta oportunidad, así como otras donde los profesionales obtienen mayores recursos técnicos, es de reconocida importancia para el desarrollo del departamento.

No hace mucho tiempo, ISAP dictó un curso sobre evaluación de proyectos, asistieron más de 30 post-graduados, durante más de 15 días, vencido el cual se ha sentido el impacto de esta formación con la práctica de nuevos planes de inversiones o incentivos para que los proyectos lleguen a los organismos especializados del gobierno con la debida anticipación, para su estudio y consideración que siempre son exigibles.

Se cumplirá en Camargo:

Potosí organizó delegaci[ón] para V Feria Vitivinícola

POTOSI, 10 (PRESENCIA).- Autoridades locales, un conjunto folclórico y Miss Potosí, viajarán la semana venidera a Camargo, especialmente invitados a la V Feria Vitivinícola, que se efectuará en la capital cinteña del 17 al 19 del mes que corre.

Informaciones llegadas de Camargo dan cuenta de que está oficializada la visita del Presidente de la República y se cumplirá un nutrido programa, durante los días que durará este evento.

Sobresale en la Feria Vitivinícola la exposición de vinos, licores y frutas; un jurado calificado tendrá a su cargo la selección y elección de los productos ganadores, cuyo diploma de honor constituye una preciada recomendación en el consumo nacional.

Camargo, que más está ligado a Potosí que a la capital chuquisaqueña por cuestiones de comunicación y de distancia, aún no cuenta con un edificio propio para las Ferias de la Vendimia, pero el colegio "3 de Abril", ofrece una instalación provisional que alberga a los expositores.

La aspiración cinteña radica en contar con un local propio para las Ferias Vitivinícolas, con una serie de dependencias que den jerarquía nacional e internacional al encuentro de productores de la uva.

En la Villa Imperial, existe permanente expectativa por la realización de la Fiesta de la Vendimia y muchas personas, tanto turistas o por familiares en la regió[n] trasladarán a Camarg[o] semana venidera.

Atrae, aparte de l[a] posición de los product[os] tivinícolas, la elección [de] Reina de la Feria, ya qu[e] ticparán bellezas de Sucre Abecia, Camargo, T[...] Potosí, La Paz y otros dis[...]

La Feria-Exposición vinícola tendrá lugar el di[a] ves 17, con la presenci[a] Primer Mandatario d[e la] República y el sábado conocido el fallo del jurad[o] ficador, sobre los pro[...] ganadores.

La elección de la Reina Feria se producirá el sá[bado] procediéndose luego solemne proclamación.

Durante los dos día[s del] evento, se realizará un f[...] folclórico, una exposició[n] frutas y una serie de preparados por el C[...] Organizador, cuyos ejec[...] principales son Ed[...] González Toro, Hum[...] Leytón, Roberto Leitón y prominentes ciudadano[s] teños, dedicados a promo[ver la] tierra y a impulsarla ha[cia el] desarrollo.

CAJAS FUERTE[S]
[...]NARO SANJINES 453 [...]

S.E.M.A.P.A.
CONCURSO DE MERITOS

EL SERVICIO DE AGUA POTABLE, ALCANTARILLADO Y DESAGÜES PLUVIALES; invita a los señores profesionales menores de 40 años interesados en presentar sus solicitudes y antecedentes hasta el 15 de febrero de 1977, señalando pretensiones de sueldo.

1) CONTADOR GENERAL
Con título en Provisión Nacional y experiencia en Contabilidad Fiscal.
2) CONTADOR AUXILIAR
3) DOS INGENIEROS JUNIOR
4) DOS INGENIEROS SENIOR

Con calificación en Ingeniería Sanitaria necesariamente y registro en el Consejo Nacional de Ingeniería.

5) DOS DIBUJANTES
Con experiencia en dibujo técnico.

Las solicitudes serán recibidas en nuestras oficinas de la Plaza Colón Nº. 5697.

Cochabamba, Febrero 4 de 1977

DEPARTAMENTO DE "RELACIONES PUBLICAS"

Comisión Mixta Ferroviaria Argentino-Boliviana
Construcción Ferrocarril Santa Cruz-Río Mamoré

SECTORES:

Santa Cruz - Santa Rosa
Santa Rosa - Yapacaní

Licitación Pública Nº. 24/77

PARA LA EJECUCION DE 5 VIVIENDAS PARA CUADRILLA DE VIA Y OBRAS Y 3 LOCALES PARA ESCUELA EN ESTACIONES VIRU VIRU, MONTERO, BUEN RETIRO, MOLINA Y YAPACANI.

CATEGORIA: A esta convocatoria podrán presentarse las empresas de primera, segunda y tercera categoría.

PRESENTACION DE PROPUESTAS:

En La Paz, en la Agencia de la Comisión Mixta Ferroviaria Argentino-Boliviana, en Edificio Avenida, 3er. piso, Avenida 16 de Julio, hasta horas 10.00 del día miércoles 9 de marzo de 1977.

En Santa Cruz, en las oficinas de la Comisión Mixta Ferroviaria Argentino-Boliviana, sita en Avenida Grigotá y Cañoto, hasta horas 17.00 del día lunes 7 de Marzo de 1977.

APERTURA:

En La Paz el día Miércoles 9 de Marzo de 1977 a horas 10.30 en las oficinas del Ministerio de Transportes, Comunicaciones y Aeronáutica Civil.

PRESUPUESTO OFICIAL:

$b. 7.303.221,60

PRECIO DE PLIEGOS Y PLANOS:

$b. 1.000.-

Circular CIAB-1-SC-77

El Directorio del Colegio de Ingenieros Agrónomos de Bolivia Filial Santa Cruz cita a todos los colegas a la Primera Asamblea General Extraordinaria, a realizarse el día lunes 14 de febrero a horas 20.00 en el salón de actos de la Cámara de Industria y Comercio bajo el siguiente orden del día:

1. Personería Jurídica
2. Afiliación de los Ing. Agr. Colegiados al Consejo Nacional de Ingeniería.
3. Varios.

Se solicita a todos los colegas puntualidad y, en caso de no poder asistir, hacer llegar su criterio por escrito hasta horas 20.00 al salón de reuniones.

Santa Cruz, 4 de febrero de 1977

Ing. Francisco Hubsch N.
SECRETARIO

Ing. Francisco Kempff S.
PRESIDENTE

MANCHADITAS
GALLETA GUIA

¡ayúdanos a ayudar!
[ASO]CIACION DE GUIAS SCOUTS DE BOLIVIA
[pe]didos al Tel. 58287

Ministerio de Educación y Cultura
Dirección General de Educación
Centro de Educación Media de Adultos "MIRAFLORES"
Comunicado

El Ministerio de Educación y Cultura, a través de la Dirección Nacional de Educación de Adultos y Educación No Formal, comunica a todas las personas adultas que deseen proseguir sus estudios, que a fin de facilitar los mismos, se ha creado un nuevo Centro de Educación Media de Adultos (CEMA), en el local de la Escuela "Alonzo de Mendoza" (calle Juan de Vargas Esq. Juan Misael Saracho), zona de Miraflores.

Las inscripciones se encuentran abiertas de lunes a viernes, de Hrs. 19:00 a 21:00, siendo requisitos indispensables los siguientes documentos:

1.- Certificado de nacimiento
2.- Carnet de Identidad.
3.- Certificado de Estudios.

La Paz, 10 de febrero de 1977.

DEPARTAMENTO DE RELACIONES PUBLICAS Y PRENSA

Corporación Boliviana de Fomento
Ingenios Azucareros Guabirá y Bermejo
Licitación Pública Nº. 2/77

La Corporación Boliviana de Fomento, invita a las firmas y/o empresas legalmente establecidas en el país, a presentar sus propuestas para la **provisión de envases** destinados a la producción de Azúcar de Exportación Zafra 1977.

El Pliego de Especificaciones y Condiciones Generales puede ser retirado a partir de la fecha, en la Sección Caja de C.B.F., Edificio "La Urbana", Avenida Camacho Nº. 1485- Segundo Piso, previa cancelación de $b. 100.--

Las propuestas deberán presentarse con todos los requisitos y formalidades de Ley hasta el día jueves 10 de marzo de 1977 a horas 16:00 en la Asesoría Legal de la Entidad.

La Paz, febrero de 1977

Corporación Boliviana de Fomento
Licitación Pública Nº 3/77

La Corporación Boliviana de Fomento, invita a las firmas y/o empresas legalmente establecidas en el país, a presentar sus propuestas para la provisión de HOJA DE POLIETILENO, destinada a las Plantas Industrializadoras de Leche de la Corporación Boliviana de Fomento.

El Pliego de Especificaciones y Condiciones Generales puede ser retirado a partir de la fecha, en la Sección Caja de C.B.F. Edificio "La Urbana", Avenida Camacho Nº 1485 - Segundo Piso, previa cancelación de $b.- 100.-

Las propuestas deberán presentarse con todos los requisitos y formalidades de Ley hasta el día jueves 10 de marzo de 1977 a horas 16.00 en la Asesoría Legal de la Entidad.

La Paz, febrero de 1977.

[U]niversidad Mayor de San Simón
Segunda Convocatoria a Concurso de Méritos
Aviso R.P. 10/77

Al haberse declarado desierto el primer llamamiento a Concurso de Méritos para la designación de un Gerente Técnico y un Contador-Jefe Administrativo en la Empresa Universitaria Productora y Valorizadora de Semillas Forrajeras, se emite esta segunda convocatoria a todos los profesionales interesados en esos cargos, que cumplan los siguientes requisitos:

GERENTE TECNICO.-

- Poseer título en Provisión Nacional de Ingeniero Agrónomo con conocimientos de Economía Agraria y/o Fitotecnia.
- Experiencia mínima de 3 años dentro de la profesión y/o relacionada con empresas agroindustriales
- Ser boliviano de nacimiento.
- Edad máxima: 50 años.
- Prestar fianza de ley.

CONTADOR-JEFE ADMINISTRATIVO.-

- Poseer título en Provisión Nacional de Contador General con conocimientos de Contabilidad Agropecuaria.
- Edad máxima: 50 años.
- Prestar fianza de ley.

NOTA.- Los interesados deben presentar la documentación pertinente en la Secretaría de la Dirección General Administrativa de la Universidad, hasta el día martes 15 del mes en curso, hora 18.00

Cochabamba, 8 de febrero de 1977.

EL DIRECTORIO

Universidad Boliviana "Gabriel René Moreno"
Invitación

La Empresa Agropecuaria "El Prado", dependiente de la Universidad Boliviana "Gabriel René Moreno", invita a los Profesionales Veterinarios, Agrónomos Zootenistas y Egresados de la Facultad de Ciencias de la Salud, interesados en el mejoramiento Genético de Ganado Bovino, a participar en un curso de Inseminación Artificial, con capacidad de 20 personas, dictado por Carnation Genetics, Departamento de Producción de la Facultad de Ciencias de la Salud y Directiva de la Empresa Agropecuaria "El Prado", a realizarse los días 15, 16, 17, 18, y 19 del presente mes, usando las instalaciones de la Facultad en la Carrera de Veterinaria y la Granja "El Prado".

Las inscripciones se recibirán a partir de la fecha hasta el día sábado 12 del corriente mes en la oficina de la Empresa Agropecuaria "El Prado", sito en la Facultad de Ciencias Puras y Naturales, Teléfono 2-1278.

PRECIO INSCRIPCION: 200 $b. Para Egresados.

450 $b. para Profesionales.

Santa Cruz, 7 de Febrero de 1977

Político opositor denuncia que hay torturas en Brasil

PORTO ALEGRE, Brasil, 10 (LATIN). Un concejal de la oposición volvió a denunciar la existencia de torturas en Brasil y atacó duramente al gobierno del Presidente Ernesto Geisel acusándolo de tomar solo medidas antipopulares.

La denuncia del líder del Movimiento Democrático Brasileño (MDB), Marcos Klassman, se produjo anoche durante una reunión de la Cámara Municipal de esta ciudad.

Sus aseveraciones encontraron sin embargo, una severa advertencia a la respuesta del representante de la oficialista Alianza Renovadora Nacional (Arena), Joao Dib, quien sostuvo que la revolución "no permitirá nunca la agresión al régimen" ni "tampoco "el pregón de la subversión".

"Puedo traer documentos con firma reconocida que demuestran la existencia de torturas en este estado y en este país", afirmó Klassman.

El concejal oposicionista, quien dirige el Comité Permanente en Defensa de los Derechos Humanos en esta capital, sostuvo que también podía presentar pronunciamientos del Presidente estadounidense, Jimmy Carter, que señalan la existencia de torturas en Brasil y América Latina.

Una similar denuncia, formulada al primero de este mes por el Concejal opositor Glenio Peres, fue el detonante que indujo al Presidente Geisel a despojarlo de su cargo y de sus derechos políticos por el lapso de los 10 próximos años.

Peres había sostenido también en esta capital que existían diversas formas de tortura en el país y que la Cámara Municipal era la mejor tribuna para denunciar esa situación.

Al día siguiente, Geisel dispuso se le aplicara el acta institucional número cinco (AI-5), privándolo de sus derechos políticos.

Klassman dijo que esa actitud sirvió para "demostrar el aislamiento del régimen en el momento en que, apartado de la intelectualidad, apartado de la Iglesia y apartado del pueblo, ya hace 13 años, no encuentra otra alternativa que el dictado de decreto que no tienen sentido democrático o popular".

"Un gobierno que no fue electo por el pueblo, un gobierno que no recibió el mandato del pueblo, no puede usar otros métodos más que la fuerza y no puede tomar otras medidas que no sean las antipopulares", añadió.

Vance prometió que EE.UU. no intervendrá en Rodesia

WASHINGTON, 10 (AFP) - El Secretario de Estado norteamericano, Cyrus Vance, prometió formalmente al Congreso hoy que Estados Unidos jamás intervendrá militarmente o de otra manera en Rodesia, en caso de que fracasen las actuales negociaciones.

Es la primera vez, indicaron observadores, que Estados Unidos anuncia oficialmente que no intervendrá en Rodesia cualquiera sea la evolución de los hechos en ese país.

Vance hizo esa declaración ante la Subcomisión del Senado encargada de los Asuntos Africanos, a la que comunicó su total apoyo de la administración respecto a un proyecto de ley destinado a eliminar la llamada enmienda Boyd.

La enmienda Boyd autorizó en 1971 a Estados Unidos a importar cromo de Rodesia, entonces vital para ciertas industrias norteamericanas, en violación de las sanciones aplicadas por las Naciones Unidas a ese país.

El Secretario de Estado declaró que la anulación de esa enmienda "servirá los intereses de Estados Unidos", tras señalar que la industria norteamericana era actualmente mucho menos dependiente que antes del cromo producido en Rodesia.

La abrogación de esa enmienda, concluyó, tiene asimismo una importancia simbólica a los ojos de África negra", y subrayó que en ningún caso el gobierno minoritario blanco de Salisbury debía contar con una ayuda de Estados Unidos si persistía en su actitud de impedir el acceso al poder de la mayoría negra.

MATERIAL ESPECIAL CONTRA EL FRIO.- Nueva York, 10 (AP).- Una muchacha muestra una sábana Thermos en el Parque Central de Nueva York. La sábana es un subproducto de materiales superaislantes desarrollado por los programas espaciales. La sábana estabilizadora pesa 60 gramos y mide dos metros por uno, puede ser doblada para llevarla en un bolsillo. Cuando se la enrolla en el cuerpo conserva el 80% del calor de éste: Lo suficiente para sobrevivir en fríos extremos. Millares han sido enviadas a la zona del noreste, EE.UU. donde hay una ola de frío. (Radiofoto AP).

La ola de rebelión estudiantil se agravó sorpresivamente en Italia

ROMA, 10 (AFP).- Veinte mil estudiantes volvieron a desfilar hoy en las calles de Roma por segundo día consecutivo para oponerse a la reforma del sistema educativo, exigir empleos y rechazar al mismo tiempo el fascismo y el compromiso histórico (alianza de comunistas y cristianos).

La ola de rebelión estudiantil estalló hace 10 días, pero se agravó sorpresivamente el miércoles último con la ocupación de casi todas las universidades italianas y la realización de una gigantesca manifestación que concentró más de 20.000 estudiantes en el centro de la capital.

A pesar de su falta de coordinación, la amplitud del movimiento indujo a algunos periodistas a comparar la actual ola de rebelión estudiantil con los movimientos de 1968.

La acción de los estudiantes comenzó a principios de la semana pasada con la ocupación de la Universidad de Roma para señalar su hostilidad a la denominada "Ley Malfatti" (nombre del Ministro de Educación) y reafirmar la autonomía de los claustros en relación a los partidos políticos.

Frente a la dimensión de la reacción estudiantil, el Ministro de Educación aceptó retirar la circular que proponía mayor rigor en los exámenes, pero ese gesto no calmó a los dirigentes.

La actitud de los estudiantes romanos fue rápidamente imitada en las principales capitales de provincia con la ocupación de las universidades de Milán, Palermo, Florencia, Bolonia y Bari.

Esa actitud global cuestiona el conjunto del proyecto de reforma universitaria, propuesto por Malfati, que instituye exámenes intermedios en el sistema de enseñanza superior (tésis, licencia y doctorado) y crea un ciclo de dos años de formación profesional.

El proyecto también prevé un sistema de selección por exámen para el ingreso a la Universidad, que tropieza con la hostilidad de estudiantes y profesores.

La mayoría de los estudiantes mantuvieron una posición coincidente para oponerse al proyecto Malfati, pero ya aparecieron importantes divergencias sobre las perspectivas que debe tener el movimiento.

París: Suicidio al estilo bonzo en las oficinas de la Aeroflot

PARIS, 10 (AFP). El hombre que intentó suicidarse hoy en el vestíbulo de la Compañía Aérea soviética Aeroflot, pegándose fuego tras regarse con dos bidones de nafta, era considerado un hombre suave y tranquilo por todos sus vecinos.

Alain Escoffier, 27 años, residente en el suburbio parisiense de Villejuif, sufría al parecer una aguda depresión tras divorciarse hace poco más de un año de su mujer, que partió fuera de Francia con una pequeña hija de ambos.

Escoffier, que fue considerado muerto en un primer momento por los bomberos que acudieron a la Compañía Aeroflot, cuyos locales están instalados en los Campos Elíseos de París, trató de darse la muerte un año atrás utilizando el gas.

"Es un buen muchacho, que jamás hace ruido", declaró la portera del edificio donde vive Escoffier.

"Estaba desesperado", añadió otro vecino del fracasado suicida, empleado de un banco de la calle de Pyramides, en el centro de la capital.

Según ciertas informaciones de buena fuente, Escoffier frecuentaba ciertos medios de extrema derecha, pero esa versión no fue confirmada por sus allegados de Villejuif.

Incidentes en Beirut

NICOSIA, 10 (AFP) - Una serie de explosiones fueron oídas esta tarde en los barrios del oeste (progresistas) de Beirut, según informaciones de buena fuente llegadas aquí.

Las detonaciones se prolongaron durante treinta minutos y se debieron a enfrentamientos entre fracciones del Frente Popular de Liberación de Palestina-Comando General (FPLB-CG), indicaron fuentes palestinas.

Granadas antitanques RPG y artillería fueron utilizados durante esos incidentes, que tuvieron lugar principalmente junto a la rotonda del aeropuerto internacional de Beirut, cerca de los más grandes campos palestinos de la capital.

La ruta del aeropuerto fue cerrada e intervino la fuerza de disuasión árabe.

Grave sequía en la zona occidental de los EE.UU.

NUEVA YORK, Feb. 10 (AFP) El invierno glacial que ha azotado el este de los Estados Unidos tiene un dramático contrapunto en la sequía que asola el oeste del país.

La escasez de agua se hace sentir gravemente en California, el principal estado agrícola de la Unión y en el que vive el 50 por ciento de la población del oeste. Este estado prevé ya para este año la pérdida de mil millones de dólares en productos agrícolas, especialmente en arroz.

Esta nueva perspectiva se presenta cuando los norteamericanos todavía no han salido de su estupor, ante la ola de frío que desorganizó toda la actividad económica en el espacio de un mes.

Las medidas de urgencia adoptadas para remediar la penuria de energía en los Estados del este y los Grandes Lagos —incluyendo la importación de gas mexicano— se revelaron insuficientes, y la opinión pública ve con gran sorpresa cómo un país tan poderoso y tan rico en recursos naturales puede ser tan vulnerable.

Sobre miles de kilómetros, en las ciudades y en el campo, el frío, el hielo y las tempestades de nieve han tenido consecuencias catastróficas. En trece estados se declaró el estado de urgencia. La región más duramente castigada ha sido la de los Grandes Lagos sobre todo los Estados de Nueva York, Pensilvania, Ohio, Indiana e Illinois.

Llegaron a helarse dos de las grandes arterias fluviales del Middlewest, el Ohio y el Mississipi, bloqueando a centenares de barcos cargados de mazut, carbón y sal para despejar las carreteras.

La ola de frío se extendió hasta la cálida Florida, cuyas cosechas de naranjas y legumbres fueron destruidas por las heladas. Los daños son de tal magnitud que la región va a recibir la ayuda federal.

La situación empeoró con la penuria de gas natural, que suministra un tercio de la energía de los Estados Unidos, calienta la mitad de las casas y el 40 por ciento de las fábricas. En dos semanas murieron de frío 80 personas, algunas de ellas en apartamentos sin calefacción, como esa viejita de Brooklyn que yacía descalza en la cocina de su casa envuelta en un manto de hielo de 10 centímetros. O como los pobres inquilinos de los míseros barrios de Harlem.

De Nueva York a Florida, pasando por Pensilvania, Ohio, Indiana y Virginia miles de fá[bricas] tuvieron que cerrar su[s] puertas por falta de gas dejand[o] así sin empleo a más de d[os] millones de trabajadores, en u[n] país que ya contaba sie[te] millones de parados.

Las consecuencias son tant[o] más alarmantes cuanto que n[o] se sabe cuando reabrirán su[s] puertas muchas de estas fá[bricas].

En virtud de una ley d[e] urgencia, millones de metro[s] cúbicos de gas eran ya trans[portados] estos días de los es[tados] del Oeste hacia los estad[os] industriales del este. Pero es u[n] gas de empleo prioritari[o] casas, hospitales, escuelas, p[e]queñas empresas. Las grand[es] fábricas, vienen en último lug[ar] y su situación no se normaliza[rá] probablemente antes d[e] verano.

En Ohio, uno de lo[s] primeros estados en declarar [el] estado de urgencia, la penuri[a] es tal que el gobernador Jame[s] Rhodes decidió el cierre de la[s] escuelas públicas durante u[n] mes. Invitó a la población a ora[r] "para que Dios nos ayude [a] pasar los días más fríos d[e] nuestra vida". En Pensilvani[a] el gobernador Milton Shap[p] cerró todos los restaurante[s] teatros y cines.

Impresionados, los d[e] grandes vecinos, Canadá [y] México, autorizaron e[x]portaciones inmediatas de ga[s] natural hacia los Estados Un[idos].

El Canadá, sin embarg[o] sufre desde hace meses l[as] mismas temperaturas s[i]berianas. Pero es un pa[ís] acostumbrado a los inviern[os] rigurosos y excelentemen[te] preparado para soportarlo.

Argentina: Quedó descartada cualquier apertura política

BUENOS AIRES, 10 (AFP). El Ministro del Interior, General Albano Harguindeguy, descartó la posibilidad de una apertura política en el país.

El Ministro hizo esa apreciación en el curso de una conferencia de prensa a bordo del buque escuela Libertad, que efectuó el miércoles un viaje hasta Mar del Plata, 400 Kms. al sur de Buenos Aires, conduciendo a su bordo a ministros y altos funcionarios.

"La apertura política, dijo el General Harguindeguy, sólo existe en la mente de algunas personas. De ninguna manera, agregó, se puede hablar en estos momentos de tiempo político. Ese es un concepto que se usó en otra época. Ahora sólo se puede hablar de objetivos".

Al aludir a la lucha antisubversiva, el Ministro afirmó que se está cumpliendo actualmente contra la subversión "de acuerdo con los planes esbozados por las Fuerzas Armadas".

"Tengo el pleno convencimiento, finalizó diciendo, de que a corto plazo la guerrilla será tal y definitivamente aniquilada".

Presiones para que CEE se defina sobre situación de Medio Oriente

TUNEZ, 10 (AFP).- Los países árabes intensificaron hoy aquí su presión para que la Comunidad Económica Europea (CEE) se defina claramente sobre la situación de Oriente Medio.

Ningún progreso podrá ser alcanzado en la cooperación económica y técnica en ausencia de progresos en el dominio político, precisó el Embajador de Túnez en Bruselas, Ismail Khelil, al resumir los resultados . . primera jornada de negociaciones de la comisión encargada de promover el diálogo euro-árabe.

Khelil se confesó decepcionado por la actitud de la CEE de firmar un reciente acuerdo con Israel, a pesar de la ocupación de territorios árabes.

El vocero del grupo árabe reconoció que la CEE habían presentado en la ONU ciertas posiciones "positivas", pero confesó su inquietud por la abstención de algunos países árabes en las votaciones de ciertas resoluciones de las Naciones Unidas sobre Oriente Medio.

El diplomático también denunció la "lógica del equilibrio" que permite a los países árabes justificar su posición.

Khelil denunció igualmente que "la CEE no había desarrollado ninguna acción para hacer aplicar dos principios que admitió en la reunión anterior del diálogo, realizada en mayo último en Luxemburgo".

Esos dos principios son la inadmisibilidad de la ocupación de territorios por la fuerza y la necesidad de evacuar los territorios ocupados.

El portavoz árabe pidió aclaraciones sobre las decisiones adoptadas por los cancilleres de los nueve en la reunión celebrada el 31 de enero en Londres.

En esa ocasión, la CEE renunció -a pedido de Estados Unidos- a publicar un documento sobre Oriente Medio.

Después de recordar el papel que debe desempeñar Europa en la escena política mundial, Khelil apeló a adoptar medidas realistas y realizó tres propuestas concretas.

- Consultas euro-árabes en las Naciones Unidas.
- Creación de un comité político en el diálogo euro-árabe.
- Participación del mundo árabe en la Conferencia sobre Seguridad y Cooperación Europea, cuya segunda fase se desarrollará en Belgrado.

El embajador británico Richard Faber respondió en nombre de la CEE, reafirmando los principios adoptados en la reunión de Luxemburgo y se congratuló por las perspectivas de paz que se abren en Orien[te] Medio.

Sobre el reconocimiento d[e] los derechos legítimos de l[os] palestinos, precisó que es[a] fórmula comporta el derecho d[el] pueblo palestino a una expresi[ón] efectiva de su identida[d] nacional y que eso puede i[m]plicar una base territorial en [el] marco de un acuerdo negociad[o].

La CEE, a traves de [su] vocero, se comprome[tió] igualmente a realizar "todo [lo] posible para convencer a Isra[el] que las intenciones realmen[te] pacíficas de los árabes ser[ían] una importante contribución [a] los esfuerzos de paz".

Faber rechazó [los] comentarios formulados por [la] parte árabe sobre el acue[rdo] firmado entre la CEE e Isra[el].

Los nueve quieren [ser] únicos jueces de sus relacio[nes] con Israel, precisó.

Huelga de maestros en Colombia contra nueva escala de sueldos

BOGOTA, 10 (AFP). La Federación Colombiana de Educadores anunció hoy un paro nacional en protesta por el estatuto docente y las nuevas escalas salariales.

La hora de ese paro se fijará el próximo fin de semana en un pleno convocado en Bogotá, manifestó el presidente de la agremiación (FECODE), Edgar Dussan.

Según el portavoz "más de 120.000 educadores y unos cinco millones de estudiantes se encuentran en pie de huelga en todo el país".

El estatuto docente, dictado por el gobierno colombia[no] "viola la libertad de cáted[ra] elimina los sindicatos y c[on]culca derechos privados", a[se]veró Dussan.

FECODE enjuició tamb[ién] el aumento de salarios y el r[ea]juste de prestaciones social[es] juzgándolos discriminatori[os].

Dussan indicó que "en [el] distrito especial de Bogotá, [las] alzas salariales serán, despu[és] de dos años, de 12 pesos [(...] centavos de dolar), mientras [al] Ejército se le subió el salario [en] más del 30 por ciento y a ca[da] Ministro 6.000 pesos (1[...] dólares).

EX PRESIDENTE Y SUS PARTIDARIOS.- Palm Springs, California, 10 (AP).- El ex Presidente Ford, junto con sus partidarios, Sammy Davis Jr., Bob Hope, y el campeón de golf Johnny Miller, mientras esperan la iniciación de los miércoles clásicos del desierto, protagonizados por Bob Hope (Radiofoto AP).

Dr. Aníbal Aguilar Peñarrieta

Ex-Consejero Regional para las Américas de NN.UU. y ex-catedrático Universidades Latinoamericanas

ABOGADO DE CORTE

DIRIGE: Atención de asuntos jurídicos en general
CONSULTORIA en ADMINISTRACION, ORGANIZACION Y METODOS.
ESTUDIOS DE FACTIBILIDAD, PSICOTECNIA, ORGANIZACION Y REORGANIZACION DE EMPRESAS.

Ayacucho 366 Segundo Piso Of. Nº 7 TELEFONO 22484

LA HORMONA DE LA MUERTE

NUEVA TEORIA CIENTIFICA

La glándula hipófisis, llegada una determinada edad, comienza a secretar una hormona que acelera la senectud. Entérese de las investigaciones para descubrirla y anular su acción, leyendo SELECCIONES de febrero, la revista - libro.

Ingenieros

Firma Consultora Internacional, desea contratar Ingenieros de Carreteras, de Suelos y Pavimentación y de Estructura para trabajos en América Latina.

Se requiere experiencia mínima de cinco años en diseño y/o fiscalización.

Enviar curriculum vitae y pretensión salarial al Cajón Postal Nº 6132 de La Paz, indicando la dirección postal y teléfono, hasta el próximo lunes 14 del corriente.

Las entrevistas a los preseleccionados se efectuarán en lugar que oportunamente se les hará conocer.

Máquinas de escribir para oficina

Remington Rand
DIFERENTES TAMAÑOS DE CARROS

100 AÑOS
LIDER EN FABRICANTES DE MAQUINAS DE ESCRIBIR, DAN LA PAUTA DE OBRA MAESTRA EN INGENIERIA Y ACABADO PERFECTO.

LA REMINGTON STANDARD, UNA NUEVA APRECIACION EN MAQUINAS DE ESCRIBIR MANUALES!

... LA QUE SABE LO QUE QUIEREN LAS YEMAS DE LOS DEDOS.

DISTRIBUIDORES EXCLUSIVOS PARA BOLIVIA:
Arauco Prado Y Co. S.A.
FUNDADA EN 1912
LOAYZA 173 CASILLA 680 - INFORMES: TEL. 25943

ESPECIALISTAS EN EQUIPOS DE OFICINA

COCHABAMBA: INCLAR LTDA. CALLE 25 DE MAYO 5682 NORTE
SUCRE: COMERCIAL COSTA Y CIA. LTDA. PLAZA 25 DE MAYO
SANTA CRUZ: LIBRERIA LA UNIVERSAL BALLIVIAN ESQ. CHUQUISACA

Voto Resolutivo

El personal Docente de la Escuela Superior de Administración de Empresas (ESAE), reunido en Consejo de Profesores y considerando la situación que atraviesa en el momento actual, frente a las órdenes superiores recibidas en sentido de suspender las inscripciones para los primeros semestres, así como la situación incierta que subsiste, en la otorgación de Títulos a los egresados;

Que, frente a la indiferencia con que las autoridades superiores de Educación demuestran en las reclamaciones elevadas, en reiteradas oportunidades sobre los problemas de Presupuesto, dotación de local y designación de autoridades y Personal Administrativo:

RESUELVEN:

1.- Inmediata institucionalización de las Escuelas Superiores de Administración de Empresas, en cumplimiento al Convenio Suscrito en 31 de Mayo de 1976, entre las autoridades Superiores de Educación y el Sr. Prefecto del Departamento.

2º.- Cumplimiento de los acuerdos tomados en el Primer Seminario Nacional de las Escuelas Superiores de Administración de Empresas, en Agosto de 1976, en la ciudad de La Paz;

3º.- Autorización para la recepción de inscripciones de los PRIMEROS SEMESTRES, frente a la afluencia de alumnos y el problema social que crearía en el Personal Docente que figura en el Escalafón del Magisterio;

4º.- Aprobación del Proyecto de la Resolución Ministerial complementaria, presentada por los Rectores de las E.S.A.E., en escala nacional a la Resolución Ministerial Nº 1015 de fecha 9 de Diciembre de 1976 que reglamenta la extensión de Títulos a los egresados;

5º.- Pedir se conceda el mismo tratamiento a los egresados de las Escuelas Superiores Fiscales de Administración de Empresa, por parte de las autoridades del Consejo Nacional de Educación Superior, caso concreto del Instituto Particular "Amerindia" que concede títulos en provisión nacional;

6º.- Hacer conocer el presente Voto Resolutivo a las Escuelas similares de la República; a las Escuelas Normales e Institutos Superiores dependientes del Ministerio de Educación y Cultura.

Es dado en la ciudad de Cochabamba, a los ocho días del mes de febrero de 1977.

Juan Claure, Jaime Pozo, Valerio García, Jorge Basta, Ricardo Covarrubias, Augusto Toranzo.

Neocid
SEÑORA AMA DE CASA APROVECHE LA GRAN OFERTA DEL AFAMADO GRUPO "CIBA-GEIGY"
Acabe con las PLAGAS en su hogar !! sin molestias y sin MATAR su presupuesto

A su disposición:
NEOCID MATA TODO mata moscas y demás insecto[s]
NEOCID FLORAL Insecticida fulminante (Perfumad[o])
NEOCID FLORAL Mata pulgas (Perfumad[o])
NEOCID LIQUIDO Insecticida para su uso en pulverizado[r]
RENOV—AR ambientador qu[e] refresca purifica y perfuma

Distribuidores exclusivos en todo el país.

HANSA Ltda. La firma boliviana de su confianza con mas de 65 años al servicio del pais
DEPARTAMENTO MERCADERIAS TEL. 50878 Yanacocha esq. Mercado
Sucursales: COCHABAMBA-ORURO-POTOSI-SANTA CRUZ-SUCRE-CAMIRI-TARIJA-TUPIZA-VILLAZON-ATOCH[A]

Gobierno estudia promulgación de un nuevo Código de Comercio

El Gobierno estudia la promulgación de un nuevo Código de Comercio para normar las actividades de ese sector, según se informó ayer en medios financieros.

Una comisión multisectorial, integrada por representantes del Ministerio de Finanzas, Cámara de Comercio, Banca Privada y otras instituciones afines, revisará el estudio que será sometido a consideración de las autoridades de Gobierno.

De acuerdo a la información obtenida, el nuevo Código de Comercio será el marco de referencia en el cual deben desenvolverse las actividades del sector comercial y sus ramas afines.

Explicaron que, en las circunstancias actuales, esa actividad se desarrolla sin fijar campos específicos de acción de cada uno de los sub-sectores de la actividad económica.

Anteriormente, esa situación no tenía inconvenientes por la "poca dinamicidad" del proceso económico, pero ahora el panorama es otro y requiere de la vigencia de un conjunto armónico de leyes que regulen todas esas actividades, afirmaron los informantes.

Manifestaron que las operaciones mercantiles han tropezado con ciertos obstáculos, que pueden ser negativos para los intereses del Estado y de los propios miembros de la actividad comercial, en general.

MARCO GENERAL

Señalaron que el nuevo Código de Comercio será un conjunto de leyes que dará lugar a otras disposiciones de tipo legal.

Sin especificar qué tipo de disposiciones serían las que se adoptarían en forma posterior al Código de Comercio, indicaron que éste y esas probables medidas deben tener una "correlación y por eso deben ser compatibles entre sí".

Por la importancia de la medida que será adoptada, en su elaboración intervienen delegados de todos los sectores vinculados a la actividad comercial y mercantil, manifestaron los informantes.

MINISTERIO DE FINANZAS

Por su parte, el Ministro de Finanzas anunció ayer la puesta en vigor de una nueva Ley General de Bancos y entidades financieras, además de la Ley de Compañías de Seguro y Reaseguro.

Esa autoridad dijo que todas esas medidas serán adoptadas para el establecimiento de nuevas entidades financieras, con nuevas modalidades de crédito, programadas para los bancos estatales.

Empresarios contribuirán a la formación de mano de obra

(ANF)-- La empresa privada de Bolivia contribuirá a la financiación del proyecto de formación de mano de obra calificada que lleva adelante FOMO.

El servicio Nacional de Formación de Mano de Obra ha solicitado un crédito al Banco Mundial, por un monto de 4.5 millones de dólares, con destino a la preparación de trabajadores en las diversas especialidades necesarias para la actual oferta de trabajo.

Por su parte, la Confederación de Empresarios Privados ha ofrecido su cooperación en este proyecto, a modo del "aporte propio" de Bolivia que la entidad financiera demanda como contraparte de su crédito.

En esta virtud, los empresarios facilitarán el 1% de aquella suma, conjuntamente con el aporte que ofrezca el Estado Nacional para la obtención del crédito.

Los empresarios privados, a través de uno de sus portavoces, manifestaron su satisfacción por la obtención del mencionado crédito ya que él - así como el "aporte propio" de Bolivia - contribuirán a dotar al país de un creciente contingente de trabajadores preparados en las diversas especialidades que necesitan las muchas obras que están en proceso de construcción y las que se proyectan para un inmediato futuro.

Asimismo, se insistió en que el programa de FOMO es muy positivo porque da la oportunidad a muchos obreros para que mejoren su capacidad, lo cual repercute en su propia elevación cultural y económica. El resultado de este proceso no sólo es económico, en orden individual y de las empresas, sino que constituye un activo factor de progreso económico y social para todo el país, se afirmó en medios de la Confederación de Empresarios Privados de Bolivia.

Proyectan incrementar la producción de café

La Asociación Nacional de Productores de Café (ANPROCA), durante el período 1976-1980, proyecta incrementar la producción de café; para ello aplicará una serie de medidas, entre las cuales se destaca la integración del mayor número de productores.

Asimismo, se proyectan, dentro de la estrategia a mediano plazo, los siguientes puntos:

- Asociar el total de productores de café en escala nacional de acuerdo a lo establecido en sus estatutos.
- Ampliar las regiones de producción dando prioridad a los pequeños y medianos propietarios que, por el momento, tienen extensos campos de cultivo y por falta de recursos económicos y adecuado incremento no producen el mínimo necesario exigido por el plan de factibilidad.
- Cooperar a los principales productores en la búsqueda y estudio de nuevas zonas geográficas para aumentar el nivel de producción nacional y de esa manera garantizar el consumo interno y la exportación.
- A través de los organismos respectivos, conseguir financiamientos económicos para mecanizar la agroindustria del café con una adecuada política crediticia. Otra de las metas de la Asociación es evitar por todos los medios el contrabando de café.

DONACION PACENA.- La fotografía muestra la donación que hizo el pueblo de La Paz para beneficiar a los damnificados de las inundaciones en el Departamento del Beni. La recolección fue hecha mediante un programa radial denominado "Maratón de solidaridad con el Beni", llevado a cabo por Radio Méndez.

Puede crearse fondo de retiro para los empleados públicos

El Instituto Boliviano de Seguridad Social decidió atender varios planteamientos de trabajadores de sectores de la administración pública para implantar un fondo de retiro.

En la oficina de Relaciones Públicas del IBSS, se informó que se remitió a consideración del Ministerio de Previsión Social y Salud Pública, el proyecto del Decreto Supremo que instituye el "Fondo de Retiro del Empleado Público".

Se informó que el nuevo beneficio, una vez considerado y aprobado por el Supremo Gobierno, permitirá reconocer prestación económica a los trabajadores de la administración central, en circunstancias de su retiro forzoso o voluntario, como también en caso de fallecimiento, en montos que serán determinados por un estudio técnico.

Al respecto, se dijo que la prestación estará financiada con el aporte laboral del uno por ciento sobre salarios hasta el tope establecido por disposiciones legales en materia de seguridad social. El aporte definitivo se establecerá en base al estudio técnico, que estará a cargo de una Comisión Mixta.

La mencionada comisión será constituída por un representante del Ministerio de Previsión Social y Salud Pública, un representante del Ministerio de Finanzas, un representante del Instituto Boliviano de Seguridad Social y un representante designado por los empleados públicos.

Esta comisión determinará las bases técnicas y el régimen contributivo de prestaciones del Fondo de Retiro del Empleado Público, en un plazo de 120 días computables a partir de la fecha de designación de los miembros integrantes de la comisión.

Se dijo que este nuevo beneficio será administrado por el Fondo Complementario de la Administración Pública, llevando una contabilidad independiente al régimen complementario para lo cual se empleará el tres por ciento de los ingresos del Fondo de Retiro, para gastos de operaciones.

Radio Méndez envió ayer a Trinidad donación paceña

Un total de 2.600 kilos consistente en ropa diversa, alimentos enlatados y granos; medicamentos y frazadas, envió ayer Radio Méndez a Trinidad, como donación efectuada por el pueblo de La Paz en favor de los damnificados de las inundaciones del Beni.

La recolección de esa donación fue hecha durante una "Maraton de Solidaridad con el Beni", programa radial conducido por la locutora Ruth Severich. Asimismo, se envió la suma de 16.022.99 pesos bolivianos, tambien recaudados a través de donaciones hechas en el Banco Hipotecario Nacional.

El envio se realizó en un avión cedido por el Comando de la Fuerza Aérea Boliviana. El total de las donaciones serán entregadas por el Director de la emisora Luis Soruco y el Prefecto del Departamento de La Paz, Tcnl. Mario Oxa, a los albergues donde se encuentran los damnificados por las inundaciones.

Asimismo, Radio Méndez "hace propicia la oportunidad para agradecer al pueblo paceño por la profunda vocación de solidaridad demostrada durante "La maraton de solidaridad con el Beni" y sus ejecutivos transmiten ese sentimiento al pueblo del Beni".

DONACION ARGENTINA

Asimismo ayer en el Comando de la Fuerza Naval, se registró la entrega de la donación de la Misión Naval Argentina, destinada a los damnificados del Departamento del Beni. La donación consiste en frazadas, colchones y ropa en general.

La entrega se efectuo en presencia de personal superior y subalterno de ambas armadas.

"Enfoques" en Panamá y Miami

El programa "Enfoques", que se difunde por el canal estatal de televisión, realizó recientemente un reportaje al Jefe del Estado Panameño, Omar Torrijos; posteriormente logró material en Miami. Estos trabajos serán conocidos por el público en las próximas semanas.

Eduardo Ascarrunz, productor ejecutivo de "Enfoques" realizó los reportajes en Panamá y Miami. La información sobre esta labor periodística fue difundida esta semana por la "Voz de América".

El periodista boliviano, aprovechando la entrevista de la "Voz de América", mencionó la próxima realización del Congreso de Cotal en La Paz y llamó la atención de los oyentes de la emisora norteamericana sobre esta reunión.

Ascarrunz anunció también que "Enfoques" realizará reportajes en Brasil y Argentina.

Citación del Comité Pro Mar Boliviano

El Comité Cívico Pro-Mar Boliviano cita para mañana a la asamblea ampliada, en la que se renovará el Directorio. Esa asamblea se llevará a cabo a horas 10.00 en el local de la Junta de Juntas Vecinales, Av. Camacho frente a la Asistencia Pública.

A esta citación deberán acudir los socios fundadores, miembros de estudios de alto nivel: Jurídico, Histórico, Geopolítico, de instituciones cívicas, de profesionales, de relaciones internacionales y de educación.

Asimismo los asistentes al Seminario sobre Reintegración Marítima, asistentes al seminario Pro- mar, miembros de las filiales del interior y exterior, además de los socios en general.

Colación de Grados en la UMSA

Un total de 75 universitarios que concluyeron sus estudios en la Universidad Mayor de San Andrés recibirán hoy sus Títulos Académicos en el acto de Colación de Grados que tendrá lugar hoy a horas 18 y 30 en el Paraninfo Universitario.

La nómina de los nuevos profesionales es la siguiente:

FACULTAD DE CIENCIAS SOCIALES.LIC. EN DERECHO Y CIENCIAS SOCIALES

Mario Ricardo Eguivar. María Cristina Linale Urioste, Germán Pasten Alvarez, Carmen Rosa Sánchez Jarandilla.

LICENCIADOS EN AUDITORIA

Juana Rossemary Acosta Sandóval, Franklin Alcalá Tórrez, Angélica Almendares Medrano,, Abel Alfonso Antelo Lenz, Alberto Antezana Pozo, Lizandro Anzoleaga Vaca, Luis Adalid Aparicio Delgado, Juan Osvaldo Baldiviezo, Waldo Burgoa Vega, Edgar Juan Burgos Olivera, Manuel Kenneth Calderón T.P., Javier Fausto Cachi Vásquez, Martha Luz Castellón Chávez, Wilma María Contreras Melendrez, Jesús Florentino Cuentas Alvarado, Carlos Alberto Díaz Aguilar, José Alberto Endara Mollinedo, Andrés Flores Martinez, José Carlos Flores Porcel, Raúl Fausto Fuentes Ortega, Víctor René García Ariñez, Miriam Guzmán Mier, Julio Antonio Guzmán Quiroga, Freddy Arturo Lahore Vera, Angel Larruta Gutiérrez, Alberto Antonio Lima Archondo, Ricardo Loayza Chalup, Nicanor Gastón Lovera Andia, Lucio Leónidas Mamani Calizaya, Susy Roxana Aurora Menacho Hiza. Héctor Méndoza Ruíz. María Cristina Michel Rubín de Celis, Raúl Moncada García, Juana Mirna Moncada M..Mery Oblitas Aguirre, Julio Orellana Medina, Edwin Juan Ortíz Cortez, Sandra Marcela Paz Ballivián, Edgar Jaime Quintela Valencia, Ernesto Quisbert Guachalla, Ruth Concepción Rada Verástegui, Rubén Rojas Paz, Jorge Luis Romero Carrasco. Teddy Armando Sánchez Carballo, Jenny Esther Sánchez Tórrez, Carlos Hugo Santillan Gonzáles, Orlando Siles Chávez, Edgar Flavio Sossa Serna, Carlos Alberto Téllez Sevilla, Luis Torrico Aranibar, Justina Ayde Valenzuela Terrazas, Víctor Uriel Vargas Díaz, Jorge Alejandro Vertíz Blanco Fernández, Juan Edgar Villalba Villa

PERITO ADMINISTRATIVO

Alfredo Eusebio Rodríguez Vélez.

LIC. EN SERVICIO SOCIAL

Martha Virginia Valencia Méndez.

TRABAJADORAS SOCIALES

Marlene Añez Paniagua, María del Rosario Téllez Coronel, Mirtha Suárez Guerra, Beatriz del Carmen Soruco Urzagastegui.

FACULTAD DE CIENCIAS DE LA SALUD

MEDICOS CIRUJANOS

Elba Arteaga Pedra[illegible], Ricardo Iván Flores Santenea, David Benedicto Mé[illegible] Vargas, José Eduardo Ol[illegible] Maeda

FACULTAD DE ARQUITECTURA Y ARTE LICENCIADAS EN PINTURA

Catalina María Te[illegible] Córdova Solares, Silvia Ce[illegible] Dattoli Arranz

FACULTAD DE TECNOLOGIA LIC. EN ING. MECANICA

Juan Carlos Andra[illegible] Acuña, Roberto Pacheco García.

LIC. EN ING. QUIMICA

José Luis Jiménez Orellana

LICENCIADOS EN ING. CIVIL

Hugo Hernán Pacheco Medrano, Narciso Antonio Pla[illegible] Jemio.

POLITECNICO UNIVERSITARIO (Ex. Fac. Tecnología) LIC. TECNICO EN CONSTRUCCIONES CIVILES

Milton Vargas Bonilla.

Técnicos ingleses serán contratados

El Consejo Nacional de Economía y Planificación autorizó la contratación de técnicos ingleses para la elaboración de estudios destinados a la industria metalmecánica.

Los especialistas ingleses contribuirán, además, en estudios de factibilidad destinados al aprovechamiento industrial de materiales ferrosos.

La información proporcionada en el Ministerio de Planeamiento indica que la contratación de los expertos se hará en alto nivel; es decir, especialistas que conocen los temas.

Cinco cadetes de Policía viajarán hoy a Santiago

En uso de becas otorgadas por la Escuela de Carabineros de Chile, viajarán hoy a Santiago cinco cadetes bolivianos aspirantes a oficiales; integran el grupo dos señoritas y tres varones, ellos son:

Hilda García Alcázar, María Noemí Baldivia R[illegible], José Ramallo Alborta, Pa[illegible] Caballero Gonzales y José Ma[illegible] Silva; cursarán estudios durante dos años en la Escuela de Carabineros "General Carlos Ibáñez del Campo", de donde egresarán como Subtenientes de Policía.

Las becas son el resultado de la cooperación ofrecida a la Policía Boliviana por el General Director de Carabineros de Chile, César Mendoza Durán durante su visita a Bolivia con ocasión del Sesquicentenario de la Policía Boliviana.

CNSS inició en Cochabamba el sistema del médico familiar

Con dos policonsultorios instalados en Cochabamba, la Caja Nacional de Seguridad Social introdujo en ese departamento el sistema de medicina familiar, que ya funciona en La Paz.

El Ministro de Previsión Social y Salud Pública asistió a la inauguración, cumplida por las principales autoridades de la Institución.

El primero de los policonsultorios esta ubicado en la capital, en la zona denominada "Villa Galindo", atenderá aproximadamente a 15.000 personas; el segundo se encuentra en Quillacollo, con una capacidad de 4.500 asegurados. Ambos centros médicos son de propiedad de la CNSS.

Los dos policonsultorios están dotados del equipo completo para los fines de su instalación, laboratorios e instrumental adquiridos por la entidad dentro de la provisión general a un costo de $US 9.500.000.--

El Director Ejecutivo de la CNSS, Jorge Rojas Tardío, y el Gerente General de la entidad, explicaron con detalle los fines de la medicina familiar.

Rojas manifestó que los progresos alcanzados por la Caja, después de muchos años, se deben al apoyo recibido del Supremo Gobierno. Al dirigirse al personal médico y paramédico que tendrán a su cargo la atención de los policonsultorios, exhortó a cumplir sus tareas con dedicación completa."Los médicos, con bondad científica y coraje, dijo, tienen que ser los forjadores de la elevación del nivel de la medicina boliviana y del nivel social de la población aseguradora", expresó el Dr. Rojas.

Agregó "que si la quiebra económica de la Caja fue superada y hoy es una entidad solvente, queda ahora por realizar una revolución moral por propia iniciativa de todos los funcionarios de la institución".

Manifestó que no es amigo de los "slogans" pero que este año será el de la medicina familiar y de la revolución moral en la CNSS.

Por su parte, el Ministro de Salud, Tcnl. Vildoso Calderón, expresó su complacencia por la obra ejecutada y felicitó a los ejecutivos de la CNSS por la iniciación del servicio de medicina familiar en Cochabamba. Dijo que ello servirá para mejorar las prestaciones en el campo de la medicina y exhortó a continuar con esta edificante labor.

DROGAS PARA LA CAJA

La CNSS adquirirá medicamentos por, un valor de dos millones de dólares.

La compra permitirá el abastecimiento de los hospitales y policonsultorios de la entidad en todo el país, por el período de 18 meses; desde la fecha hasta julio de 1978.

Las propuestas para la provisión de productos farmaceuticos de industria nacional fueron abiertas ayer por la Junta de Almonedas de la CNSS y en presencia del Fiscal de Gobierno y autoridades de la entidad licitante. Las propuestas completas corresponden a Droguería "Inti" y a Laboratorios "Vita".

Reunión consultiva realizó el P.U.N.B.

El Partido de Unión Nacionalista Boliviana (PUNB) realizó en La Paz una reunión consultiva a la que asistieron todos los secretarios de los comités departamentales y especiales.

Esa reunión, presidida por sus secretarios ejecutivos nacionales, alternos Afonso Atristaín Aliaga y Ruben Arias Alvis, tuvo por objeto reestructurar los cuadros de dirección en el interior de la República y planificar la acción a la que se abocará el partido en el futuro.

Asimismo, dicha reunión autorizó a los secretarios ejecutivos a tomar contactos con otras fuerzas políticas, a objeto de encarar una acción conjunta acorde con las declaraciones del Presidente de la República, relativa a la reorganización política destinada a encarar, proximamente, la constitucionalización del país.

La información fue entregada a este diario por el señor Alfonso Atristaín Aliaga, a través de un comunicado de ese partido político.

Residentes bolivianos en la Argentina visitaron a Banzer

Miembros de la directiva de la Asociación Boliviana de Residentes en Buenos Aires visitaron al Presidente Banzer y le hicieron conocer que están dispuestos a colaborar a los damnificados por las inundaciones registradas en el oriente.

Afirmaron que, una vez que se informaron de las inundaciones de Cochabamba, Beni y Santa Cruz, por decisión unánime decidieron propiciar festivales folclóricos para recaudar dinero y donaciones de medicamentos, vituallas y alimentos.

El Presidente de la Asociación Boliviana de Residentes en Buenos Aires, Quintín Torrico Vía, a nombre de la delegación visitante, entregó al primer mandatario un pergamino como símbolo de agradecimiento por el trabajo que desarrolla en beneficio del país.

El Gral. Banzer, luego de agradecer esta distinción, manifestó que en el actual proceso de transformación de Bolivia se aplica una nueva mentalidad del hombre boliviano y que todos los objetivos se cumplirán con orden, paz y trabajo. Agregó: "Sin ejercitar presiones, mucho menos violencia, hemos logrado un cauce natural para este cambio, para este desarrollo".

Por último, afirmó: "Reconocemos, además, las divergencias de algunos ciudadanos dentro y fuera del país. Sin consignas foráneas tenemos nuestro propio cuadro nacional; se ha logrado dar al país un ambiente de tranquilidad y dedicación al trabajo. Es por esto que cada día retornan más bolivianos aun para ganar menos, pero vienen a realizarse por su patria y a sumarse al esfuerzo colectivo. Lo que ocurre en Bolivia no son cosas espectaculares. Ustedes saben que con estos procesos no hay milagros, sólo hay trabajo", dijo.

ENTREGAS.- Acción Cívica de las Fuerzas comenzó ayer la entrega de un conjunto de seis escuelas en áreas rurales de La Paz y Oruro, como parte de su programa de construcciones de locales escolares, postas sanitarias y de otros proyectos, cumplido el pasado año.

Ayer fueron entregadas las escuelas de Tutuni, Marcavi y Vuelta Blanca, en la provincia Poopó de Oruro, cada una de las cuales cuenta con aulas y oficinas de dirección y de secretaría y con una capacidad para un centenar de alumnos cada escuela.

Mañana viernes y el lunes, Acción Cívica entregará otras tres escuelas en las provincias Ingavi y Los Andes, de La Paz,. Las comunidades beneficiadas con esas obras son Kalla Baja, Palcoco y una comunidad menor.

Son dos tipos de escuelas las que serán entregadas. Las del Tipo I-A cuentan con un aula y vivienda para maestro, edificadas sobre una superficie de 61,49 metros cuadrados. Las del Tipo B, con tres aulas, dirección y secretaría, sobre una superficie de 113 metros cuadrados. Estas últimas tienen capacidad para 150 alumnos cada una.

En Grupo Andino

Colombia y Venezuela iniciarán acción para impulsar el sector industrial

BOGOTA, FEB 10 (AFP).- Colombia y Venezuela iniciarán en breve aquí una ofensiva común para fortalecer la asociación de países que componen el Grupo Andino, principalmente en el descuidado sector industrial, indicaron hoy fuentes bien informadas.

Según Fabio Echeverri, Presidente de la Asociación Nacional de Industriales Colombianos (ANDI), no son claras las perspectivas del referido sector, y es urgente la clarificación de la política industrial del proceso integracionista.

Las declaraciones de Echeverri coinciden con un momento crucial para la marcha del Acuerdo de Cartagena, a juicio de comentaristas de esta capital.

ANDI se opuso la semana pasada a las exigencias de BOLIVIA y Ecuador en torno a tratamientos preferenciales para esos países en el seno del organismo subregional.

Meses antes se logró conjurar una crisis planteada por el gobierno de LA PAZ, sobre asignaciones de plaguicidas, a la que siguió recientemente otra en protesta por la no adquisición de triconos petroleros fabricados en Bolivia.

De su lado, los industriales venezolanos siguen poniendo reparos al proyecto de redistribución de la programación automotriz dentro del Acuerdo y, en su concepto, Colombia ha sido el más favorecido en ese aspecto.

Tal proyecto fue elaborado por la Junta del Acuerdo y puesto a consideracion de los cinco gobiernos miembros de éste, después del retiro definitivo de Chile de su seno.

La ofensiva para robustecer el proceso integracionista comenzará el mes entrante en Bogotá, con la llegada de representantes de la Federación de Cámaras de Comercio (FEDECAMARAS) de Venezuela.

Esos delegados sostendrán varias reuniones con sus similares de ANDI, y en ellas buscará "limar asperezas" y solucionar algunos de los actuales problemas del Grupo, según dijeron medios económicos aquí.

En esos problemas, de acuerdo con el coordinador de la Junta, el peruano L[illegible] Barandiarán, figuran violaciones no generalizadas a ciertas cláusulas del acuerdo.

Mientras se inician conversaciones de Bogotá, el lunes venidero se efectuará en Lima una nueva reunión extraordinaria de la Comisión del Grupo, máximo rector del Acuerdo Subregional, según informó desde la capital peruana.

Estudio de oferta exportable

Bolivia puede exportar 90 productos no-tradicionales

Bolivia está en condiciones de exportar más de 90 productos no tradicionales que comprenden artículos del sector agropecuario, textil, artesanía, cuero, metalmecánico, químico y manufacturas, según el Estudio de la Oferta Exportable realizado por la División de Fomento a las Exportaciones (FOMEX), del Banco Central.

El estudio, en su presentación, dice que el esfuerzo empresarial de nuestro país, especialmente el de los últimos años, ha determinado logros importantes en el campo productivo, ampliando sustancialmente la disponibilidad de los bienes de carácter primario y, en mayor grado, la de productos semielaborados.

Por esa razón el Banco Central encomendó a FOMEX la elaboración de un estudio sobre la oferta exportable para que el mismo se constituya en un vehículo de promoción de las exportaciones no-tradicionales.

PRODUCTOS EXPORTABLES

La selección de los productos exportables se ha realizado en base a prioridades, así por ejemplo, en el grado de primera prioridad, en los sectores agroindustriales, textiles, artesanías, cuero, manufacturas, metalmecánico, petroquímico y químico, se citan los siguientes artículos: madera aserrada de mara o caoba, mermelada, dulce de durazno, madera aserrada de cedro, chapas de morado, parquet, almendras en cáscaras y peladas, goma fina, arroz blanco y pady, madera aserrada de ochoo, madera aserrada de almendrillo, chompas de alpaca, ponchos de alpaca, cueros curtidos de caprino, ruanas de alpaca, cueros curtidos de vacunos, sacos de algodón, colchas de merino, cueros curtidos de lagarto, pieles de alpaca y cueros curtidos de caimán.

En la calificación de primera prioridad también están incluídos los siguientes productos: singani de uva blanca y negra, artículos de "pewter o peltre", cerveza, algodón hidrófilo, cemento, vino blanco, whisky, vodka, galletas dulces y baldosas para pavimentación.

SEGUNDA PRIORIDAD

En el ítem de segunda prioridad de productos exportables, se encuentran las maderas aserradas de roble, molduras y machihembre, duraznos al jugo, palmitos al natural, cigarrillos, castaña beneficiada, mermelada de frutillas, chapas de caoba, pickles y ajíes en vinagre, piña en rodajas al jugo, fuste para sombreros, cueros curtidos de chancho pecarys, mantas de llama, frazadas de llama, charangos, quenas, telas de alpaca, tallados de madera, cerámica tiahuanacota y cueros de oveja.

En el sector metalmecánico, petroquímico, químico y otros, figuran las baldosas sin barnizar ni esmaltar, vino tinto, galletas rellenas, tizas blancas y de color, cierres de cremallera, quinina y derivados, gasas y vendas, ácido sulfúrico, escobas y tejas.

TERCERA PRIORIDAD

En esta categoría se encuentran los siguientes productos exportables: mermelada de guayaba, goma lavada y laminada, cacao tostado y refinado, mantequilla de cacao, (vener) corte horizontal, artículos pre-fabricados de madera, revestimiento (paneles de pared), torta de soya, torta de algodón, poroto alubia, orfebrería de plata, orfebrería de oro, manufacturas de cuero (pelotas, bolsones, etc.), ropa de trabajo (neoprene-hypalong), mezclilla, juguetería y muñequería artesanal, calzados de cuero, pieles de merino, pieles de oveja, pieles de vizcacha, conductores de cobre y aluminio desnudos, conductores de cobre y aluminio aislados, tractores y motores, artículos de goma, detergentes, tubería plástica, calamina plástica, losetas vinílicas y muebles metálicos.

Complementariamente a estos productos, existen otros que se ubican en una cuarta prioridad, lo que no significa que queden al margen de la oferta boliviana. Estos productos son: ventanas, puertas, castaña en cáscara, mermelada de membrillo, madera aserrada de morada o moradillo, algodón sin cardar ni peinar, cera para pisos, carretillas, perforadoras, compresoras, productos farmacéuticos y triconos.

En estos productos están incluídos aquellos asignados a Bolivia por el Grupo Andino.

En Lima se realizará reunión de Comisión de Acuerdo de Cartagena

El 14 de febrero en Lima, se realizará la reunión de la Comisión del Acuerdo de Cartagena para analizar las condiciones en que se desarrolla el progreso de integración subregional.

Según se informó, los delegados plenipotenciarios escucharán un informe específico presentado por los miembros de la Comisión Técnica.

Por otro lado, los tres miembros de la Junta del Acuerdo de Cartagena informarán sobre los resultados de las visitas que realizaron, a fines de enero, a las cinco naciones integrantes del Grupo Andino, Al respecto, se afirmó que en estas visitas se obtuvo un respaldo político de los gobiernos de Bolivia, Colombia, Ecuador, Perú y Venezuela para dar continuidad, a la integración subregional.

Se informó que en esta reunión, se tratará la política que debe adoptarse con Bolivia y Ecuador, naciones consideradas de menor desarrollo económico, en especial con nuestro pais, por encontrarse con serias limitaciones por su situación mediterránea.

Otro tema que se considerará se refiere a la reprogramación industrial, en los sectores petroquímico y de metalmecánica, como consecuencia de la salida de Chile del Grupo Andino. Esta reprogramación ha sido sometida a consulta multinacional para favorecer y equilibrar el proceso de industrialización de las naciones andinas.

En breve se licitarán las obras de canalización del río Zoqueri

La Alcaldía licitará en breve las obras de canalización del río Zoqueri, luego de haber recibido de la firma Ingeniería Politécnica Americana IPA, los estudios y diseño final de esa canalización.

Ese río provocó, en varias oportunidades, numerosos problemas, sobre todo sifonamientos que pusieron en peligro las casas construídas en su ribera; el río está ubicado en la zona de Miraflores bajo.

La canalización tendrá una extensión de 520 metros, desde la Plaza San Martín hasta la confluencia con el Choqueyapu. La obra demandará una inversión de 21.000.000 de pesos bolivianos.

La obra tiene carácter de prioridad para la Municipalidad paceña, dentro del programa de encauce de todos los cursos de agua que cruzan por la ciudad.

ALCANTARILLADO EN CALACOTO

En marzo se iniciarán los trabajos de instalación del servicio de alcantarillado en Calacoto, de esa manera esa zona contará con un servicio nuevo.

El alcantarillado es uno de los proyectos a los que se asigna mayor importancia la Alcaldía dentro de su programa de obras a realizarse este año.

Según el anuncio oficial, los trabajos se realizarán en forma coordinada con SAMAPA, que instalará las nuevas cañerías de agua potable en esa zona, en forma simultánea al tendido de la doble tubería de alcantarillado, para el escurrimiento de las aguas pluviales y de las sanitarias.

CARNAVAL

Los niños que deseen participar en el Corso Infantil de Carnaval deberán inscribirse en la Casa Municipal de la Cultura y recabar su ficha de identificación para poder ingresar al concurso.

El corso se efectuará a las 10.00 horas del domingo 20 del presente mes, en la avenida 16 de Julio. La inscripción es gratuita.

Asimismo, las comparsas, grupos folclóricos y disfrazados que participen en la fiesta de Carnaval deberán inscribirse en la Intendencia Municipal y recabar el número de su registro. El cumplimiento de ese requisito es gratuito.

NUEVO SIFONAMIENTO.- En la esquina de las calles México y Colombia se produjo un nuevo sifonamiento (hundimiento) de la calzada que actualmente provoca numerosos problemas tanto a peatones como a conductores de vehículos, quienes tienen que eludir ese hoyo.

Costo estimado de $US. 100.000

El Alcalde dispuso la restauración inmediata del templo de Copacabana

A un costo estimado de más de cien mil dólares, la Alcaldía encarará en forma inmediata la restauración de la Basílica Menor de Copacabana, según declaró el Alcalde Mario Mercado al término de la inspección que realizó ayer al templo de ese santuario. El financiamiento estará a cargo de la Alcaldía de La Paz, con el mayor aporte, y otro que otorgará el Gobierno, aparte de donaciones de instituciones.

Una comisión técnica, que será formada en los próximos días, tendrá a su cargo el estudio del templo, para devolverle sus características arquitectónicas originales que, según cálculos estimativos, podrá completar esa labor en unos tres meses como mínimo. En forma inmediata, comenzarán los trabajos de restauración que podrán estar concluídos en unos dos años, dada la magnitud de la obra y el cuidado y esmero con que aquellos deberán ser ejecutados.

Estas son las conclusiones de la visita que hizo ayer el Alcalde Mercado a Copacabana, acompañado de su Oficial Mayor de Cultura, Mario Bedoya Ballivián. La visita de la autoridad edilicia fue hecha conjuntamente con el Prefecto Mario Oxa Bustos, el Jefe de la Casa Militar de la Presidencia, Gral. Raúl Tejerina Barrientos, un representante del Arzobispado y representantes de varias instituciones paceñas.

El Alcalde de Copacabana, My. Eddy Villarroel, en acto celebrado en el salón de honor del moderno edificio municipal, declaró "huéspedes ilustres" a los visitantes y, tanto esa autoridad como el Subprefecto Cnl. Angel Morales y el Presidente de los Vecinos del Santuario Roberto Suxo, coincidieron en destacar la decisión del Presidente Hugo Banzer para encomendar a la Alcaldía la restauración de la Basílica de Copacabana. Agradecieron por las obras de mejoramiento urbano que se realizan en aquella población y por la cooperación que prestan la Prefectura y la Alcaldía paceñas.

La Arq. Teresa Gisbert de Mesa recordó que la construcción del templo fue concluída en 1640, anterior en unos 120 años al templo de San Francisco de La Paz. Las cúpulas revestidas de azulejos, según dijo, deberán ser arregladas y devolverles su característica original. Observó que el templo luce hoy una fachada falsa, ya que la original, de piedra, ha sido revestida a lo largo de varias reparaciones, con materiales extraños a su estilo arquitectónico. Igual observación hizo respecto a los almenares que rodean la basílica y que cierran la antigua plaza, convertida hoy en el atrio, donde subsisten cuatro capillas en sus cuatro costados y una mayor en el centro, conocida como El Calvario, que originalmente servía para velar a los muertos.

Los almenares del muro exterior habrían sido trabajados como una estructura defensiva, ante la amenaza, para los españoles, de las sublevaciones indígenas.

La riqueza arquitectónica y artística del conjunto, al través de tres siglos, ha sufrido modificaciones, alterándose el conjunto. Las paredes interiores del templo estaban íntegramente revestidas con cuadros, cuyos lienzos, en unos casos están guardados en el interior del convento y, en otros, al parecer ya no existen. Se hará un inventario de ellos, para devolverlos a sus sitios.

Los templos antiguos lucían pisos de ladrillo o, según la "categoría", losas de piedra. Ese piso ha sido cambiado en Copacabana por mosaico y en el altar mayor por baldosas de mármol. Observó también el detalle la señora Mesa, quien hizo notar los cambios y transformaciones introducidas en los retablos, que les han quitado toda su originalidad. Esos retablos habían sido trabajados en madera balsa, que da sorprendente delicadeza a los motivos de cada uno de aquellos.

La inspección fue detallada y abarcó desde el exterior del templo, pasando por los claustros del convento, hasta las cúpulas. Cada detalle fue observado, que servirá para la investigación y estudio que deberá realizar la comisión, como base fundamental para encarar los trabajos de restauración.

La inspección concluyó en el museo que guarda reliquias de la Virgen. Según dispuso el Alcalde Mercado, paralelamente a la restauración del templo, se establecerá un museo histórico-artístico, contiguo a la Basílica, donde serán conservadas las reliquias, donaciones y la riqueza acumulada en los tres siglos de existencia del santuario.

CUPULA.- La cúpula del templo tiene revestimiento de azulejos que, en días de sol, da al conjunto arquitectónico un brillo especial. Las sucesivas reparaciones han malogrado esa característica, pero el templo aún conserva los azulejos de hace tres siglos. Una verdadera joya arquitectónica.

INSPECCION A COPACABANA.- Una comitiva encabezada por el Alcalde y el Prefecto realizó detenida inspección en la Basílica Menor de Copacabana, cuya fachada principal sirve de fondo. Los templos coloniales tienen como característica que su portón principal corresponde a uno de los costados de la nave central. La actual fachada fue calificada como falsa, por ocultar su estructura de piedra.

Padres de drogadictos norteamericanos presos en Bolivia piden investigación sobre situación actual de sus hijos

WASHINGTON, 10 (LATIN).- Los padres de 23 estadounidenses presos en BOLIVIA solicitaron hoy una investigación parlamentaria para aclarar la situación de sus hijos.

Los familiares de los detenidos afirmaron en conferencia de prensa que varios de los presos han permanecido durante más de tres años sin ser sometidos a juicio.

Un total de 32 norteamericanos permanecen detenidos en cárceles bolivianas bajo la acusación de tráfico o uso de cocaína.

BOLIVIA no tenía leyes contra el uso de cocaína antes de 1973 cuando se aprobó la actual legislación y agentes de la Brigada anti-narcóticos estadounidenses entrenaron a policías bolivianos para combatir este tráfico.

Sin embargo, los familiares de los presos afirmaron que ninguno de los detenidos era traficante de cocaína.

"Algunos fueron detenidos con una mínima cantidad de cocaína. Otros ni siquiera tenían drogas en su poder", dijo un portavoz de los familiares.

Durante tres años hemos estado haciendo peticiones al gobierno y al Departamento de Estado. Pero sólo hemos recibido promesas", agregó.

Los familiares afirmaron que los presos no están recibiendo protección legal y que muchos sufren enfermedades por las deficientes condiciones sanitarias de la cárcel de LA PAZ.

Sin embargo, los familiares no culparon de esta situación a las autoridades bolivianas sino, principalmente a los agentes estadounidenses del Departamento de Lucha Contra las Drogas (DEA).

Según los familiares, el DEA está utilizando a los presos como muestra de los "éxitos" obtenidos en la lucha contra el tráfico de cocaína.

Los familiares se entrevistaron con representantes del Congreso para solicitar una investigación parlamentaria en la que se aclare el papel que está desempeñando el DEA en BOLIVIA y la situación legal de sus hijos. Representantes de las familias de los detenidos se entrevistaron también con el embajador boliviano en Washington, Alberto Crespo.

A petición de los familiares, el Departamento de Estado envió recientemente dos representantes a BOLIVIA para investigar la situación de los presos.

La Cancillería estadounidense informó que esta tomando medidas para solucionar el problema y ha mantenido contactos con las autoridades bolivianas.

Según recientes informes, BOLIVIA sigue siendo uno de los principales bases del contrabando de drogas en Latinoamérica.

Según los familiares de los presos, los agentes de la DEA no han conseguido reducir el tráfico ilegal de cocaína desde BOLIVIA y sólo han sido detenidos norteamericanos inocentes o que habían cometido delitos menores.

Precio del estaño subió dos puntos

El estaño se vendió ayer en 4,60 dólares la libra fina, dos puntos, más que la cotización de anteayer.

Los demás metales, se vendieron en los siguientes precios:

Plomo, 0,27 dólares la libra fina.
Zinc, 0,31 dólares la libra fina.
Cobre, 0,64 dólares la libra fina.
Bismuto, 7,50 dólares la libra fina.
Oro, 135,50 dólares la onza troy.
Plata, 4,49 dólares la onza troy.
Antimonio, 25,50 dólares la UMF.
Wolfram, 166 dólares la UMF.

First National City Bank hará desembolso de $US. 35 millones

El First National City Bank desembolsará (US 35 millones, de un crédito contratado por el Gobierno de $US 75 millones, a petición del Ministerio de Finanzas.

El crédito ha sido contratado para la ejecución de proyectos programados en el sector industrial y agrícola y tiene características comerciales, según información del Ministerio de Finanzas.

Ese crédito global fue obtenido durante la gestión del pasado año.

Los desembolsos de ese préstamo serán solicitados en función de la puesta en marcha de los proyectos específicos elaborados.

En el Ministerio de Finanzas se indicó que, en los proyectos elegidos, se han previsto rentabilidades altas.

El titular de ese despacho, Carlos Calvo, declaró que "se está iniciando el agresivo proceso de desarrollo económico del país, mediante la utilización de importante cantidad de recursos que fueron obtenidos en préstamos comerciales, el año anterior".

FUERON DETENIDAS...

Viene de la página 1

D) Desencadenar hechos de violencia con el propósito de romper la continuidad del sistema en actual vigencia;

E) Las actividades del extremismo están subvencionadas desde el exterior y cuentan con financiamiento que provienen de varias fuentes externas.

Para lograr sus objetivos, el extremismo internacional ha montado organizaciones especialmente preparadas en:

1. Las universidades, que actualmente tienen células en casi todas las facultades;

2. Entre los trabajadores, especialmente del sector minero, existe un clima de agitación, tratando de inducirlos a reacciones y actitudes de hecho.

Para cumplir su acción subversiva, el extremismo cuenta con mucho dinero, imprentas, propaganda elaborada en el exterior y fuerte respaldo económico externo. Asimismo el Partido Comunista de Bolivia, planificacaba activamente la realización de un IV Congreso nacional clandestino, a realizarse en esta ciudad.

En circunstancias en que Bolivia se halla en los años decisivos de su desarrollo e historia, frente a obligaciones internas de magnitud y situaciones externas que requieren la unidad nacional, la actividad subversiva del extremismo es peligrosa, disolvente y opuesta a los altos intereses de la nación.

Las detenciones que los mecanismos de seguridad han efectuado, obedecen a las razones ya señaladas. Con referencia a los detenidos se está realizando investigaciones y evaluaciones cuidadosas para aplicar las sanciones correspondientes.

Dichas detenciones se basan en la comprobación plena de la intensa actividad revolucionaria de la extrema izquierda, que de esta manera preparaba la agitación popular en escala nacional para los próximos meses, con la finalidad de impedir el desarrollo nacional, perturbando la estabilidad y tranquilidad de la que hoy disfruta la ciudadanía toda.

NOMINA DE DETENIDOS

De la "Juventud Comunista Boliviana": 1.- Remberto Cárdenas Morales (nombre de guerra: "Rafo", "Rafael", "Papi"); 2.- José Fernando Campero Marañón (nombre de guerra "Alejandro"); 3.- Gary Beccar Montaño (nombre de guerra "Joaquín", "Flaco"); 4.- María Elsa Crispín Quiñones ("Gianett"); 5.- Carmen Egüez Chapy ("Paty"); 6.- Sergio Alemán Menduiña ("Alvaro"); 7.- José Arturo Moscoso Torres ("Arturo"); 8.- Roberto Moreira Ramírez ("Picki"); 9.- Carmen Rosa Ramírez Simons ("Tati"); 10.- Ramiro Ramírez Simons ("Ramiro", "Chicho"); 11.- Luz Crispín Quiñones ("Clara"); 12.- Mabel Bustillos Ocampo ("Lucía").

"Movimiento de Izquierda Revolucionario" (M.I.R.) 1.- Salvador Napoleón Lobo Claros ("Claudio"); 2.- Carmen Silva Barrientos de Lobo.

"Partido Obrero Revolucionario (POR-MASAS) 1.- Ivan Roger Avilés Mantilla ("Augusto"); 2.- María Luisa Vargas Sandóval ("Maly"); 3.- Jorge Arzabe ("Jorge"); 4.- Dulfredo Ochoa Chaverría ("Dulio"); 5.- Claudio Centurión Silva Balcázar ("Angel"); 6.- Jorge Escalera Vásquez; 7.- René Guarachi Zárate.

GOBIERNO INVERTIRA...

Viene de la página 1

terminado que el presente año, la Nación sea sede de dos eventos de trascendental importancia: uno en el ámbito del deporte y el otro en el de turismo".

Exhortó a todo el pueblo boliviano para que coadyuven al éxito de esos dos eventos internacionales "porque estamos obligados moralmente a preservar el prestigio de la Patria".

Añadió que nuestra juventud tendrá oportunidad de confraternizar, mediante la sana practica del deporte, con la juventud de los países bolivarianos y también que tendremos la oportunidad de mostrar al mundo nuestro riquísimo potencial turístico a través de la reunión de COTAL. Dijo: "Debemos estar preparados para presentar un cuadro completo del acervo folklórico a aquellos visitantes".

BALANCE FAVORABLE

El Presidente dijo que, en lo que se refiere al Departamento de Oruro, el balance de la pasada gestión de 1976, efectuado por las autoridades locales, es sumamente favorable.

"A nivel de organismos locales, sin contar con las obras realizadas por otras instituciones del sector público, se ha invertido la suma de aproximadamente ochenta y seis millones de pesos bolivianos en diversas áreas de actividad del departamento, distribuida en desarrollo urbano, agua potable, electricidad, compra de maquinaria y vehículos, industria, infraestructura educativa, alcantarillado, agropecuaria, infraestructura deportiva y otros".

Afirmó que es propósito del Gobierno nacionalista de las Fuerzas Armadas otorgarle prioridad al desarrollo de la industria minera por ser el sector básico generador y, además, por su efecto multiplicador en los otros sectores, especialmente el de servicios".

El Gral. Banzer retornó a la sede del gobierno, luego de asistir a varios actos programados por las autoridades del departamento de Oruro.

Presupuesto universitario para 1977 será consolidado

La próxima reunión de rectores, vicerrectores y directores administrativos universitarios con dirigentes del CNES, el lunes de la semana venidera, en La Paz, servirá para la consolidación del presupuesto global de las universidades y para efectuar ajustes en los planes académicos de 1977.

Esa pretensión fue expresada por el Presidente del CNES, Mario Rolón Anaya, quien explicó que dicha reunión tiene carácter "especial" y no extraordinaria.

En cuanto a la consolidación del presupuesto conjunto de las universidades por un monto de 625.466.500 pesos, para la presente gestión, el Presidente del CNES explicó que el asunto es más de forma que de fondo ya que dicho monto está aprobado por el gobierno.

En la cifra anterior hay un déficit de algo más de 104 millones de pesos que se espera sean concedidos por el gobierno en forma de un presupuesto extraordinario ya que al presente resulta imposible un aumento del porcentaje de la renta neta nacional, como en principio se había solicitado.

Esa imposibilidad resulta de que el presupuesto general de la nación ya fue aprobado y no pueden haber variantes posteriores, según las explicaciones oficiales.

De las ocho universidades estatales, cinco ya cuentan con sus presupuestos aprobados. Restan las de La Paz, Santa Cruz y Cochabamba, cuyas autoridades deberán explicar sus "apropiaciones" presupuestarias ante el Ministerio de Finanzas.

Otra aclaración hecha por el Presidente del CNES es sobre el hecho de que la Universidad Católica cuenta con participación del presupuesto global universitario, que hasta ahora proviene del 5 por ciento de la renta neta nacional.

En los reajustes de programas académicos para los dos semestres de 1977, Rolón manifestó que son cuestiones de detalle pero de importancia para la futura marcha de las universidades.

Se anuncia ejecución de plan de represión al contrabando

La ejecución de un plan de represión al contrabando será puesta en práctica, según reiteración del Ministerio de Finanzas.

La represión se realizará "por medio de varios canales, con energía y decisión"; para ello se contaría con cinco instrumentos legales, entre ellos el Código Aduanero Reformulado.

Asimismo, se indicó que se reglamentará el funcionamiento de las agencias aduaneras, se fortalecerá la infraestructura aduanera y se realizarán trabajos de coordinación inter-institucional.

Según declaraciones atribuidas al Ministro de Finanzas, también este año se pondrán en práctica nuevos instrumentos en política económica, para una mejor utilización de los factores monetarios.

Se aplicarán ajustes en las tasas de encaje, tasas de interés, redescuentos y emisión de bonos.

Asimismo, se adoptarían medidas para incrementar el ahorro interno y la regulación de la liquidez del sistema bancario mediante la emisión de bonos internos.

También se dijo que, en política financiera, el Ministerio del ramo cuenta con los instrumentos para regular el crédito fiscal en las programaciones del Plan Operativo.

A esa situación se incorporarán otras disposiciones que actualmente se encuentran en estudio y que se refieren al establecimiento de nuevas entidades financieras, con nuevas modalidades de crédito y un programa para la provisión de capital y reservas.

Por último, se ha hecho referencia a la Balanza de Pagos, cuyo objetivo es establecer un programa de fomento a las exportaciones, además de la creación de fondos para otras actividades económicas.

En su aniversario cívico

Oruro pidió su integración al proceso de desarrollo del país

ORURO, 10 (PRESENCIA) Oruro recordó el 196 aniversario de la revolución del 10 de febrero de 1781 con mucho fervor cívico, aunque dentro de un marco de modestas realizaciones materiales. La conmemoración de la efemérides cívica orureña fue jerarquizada con la visita del Presidente de la República, Gral. Hugo Banzer, su esposa y los Ministros de estado Gral. René Bernal Escalante, de Defensa; Gral. Alfredo Villalpando, Minería y Metalurgia y a la vez ministro coordinador entre el gobierno y Oruro; Contraalmirante Santiago Maese Roca, Urbanismo y Vivienda; Cnl. Jaime Niño de Guzmán, Educación y Cultura; My. Julio Trigo Ramírez, Transportes y Comunicaciones.

El presidente llegó por vía aérea a las 9 horas, y fue recibido en el aeropuerto por las autoridades civiles y militares; en el trayecto por la ciudad, estudiantes formaron filas en las calles.

Su primer acto oficial, al ingresar a Oruro, cerca del puente del Tagarete, fue inaugurar el tramo asfaltado de la carretera Oruro—Vinto, en una extensión de 7 kilómetros. El Ministro de Transportes dijo que era deseo del gobierno de las Fuerzas Armadas inaugurar la obra en toda su extensión pero que, por diversas razones, especialmente el incumplimiento de la firma constructora (Petricevic) sólo se entregaban esos 7 kilómetros. El camino completo, Oruro-Vinto-Machacamarca, tiene 34 kilómetros de largo.

El Ministro dijo que confiaba en que la carretera, en su totalidad, podría ser terminada en unos tres meses más. Agregó que el gobierno estaba haciendo obras "a lo largo y ancho del país"; como ejemplo citó que, de 8 proyectos negociados con el BID, dos han sido terminados, "no por las empresas, sino por el Servicio de Caminos".

ESCUELA

En la ciudad, en presencia del Presidente y de su comitiva, fue entregado el local del complejo educativo Mariscal Sucre, donde funcionan tres establecimientos. Se trata de una construcción moderna y cómoda. La entrega estuvo a cargo del Ministro de Educación. Agradecieron el Director Distrital, Prof. Francisco Torrico, y la directora del complejo, Prof. Yolanda de Rioja. El Presidente, al entregar las llaves del edificio, pidió a los profesores, padres de familia y alumnos cuidar el local. La dirección y el cuerpo docente entregaron plaquetas, en señal de agradecimiento, al Gral. Banzer y al Prefecto del Departamento, Gral. Angel Quintanilla Velasco.

A las 10.30 se efectuó un solemne Te Déum en la Catedral con asistencia del presidente, su esposa y comitiva. El Obispo de la Diócesis, en su homilía, hizo votos por la prosperidad de Oruro y recordó el sacrificio de los patriotas de 1781.

Posteriormente, al mediodía, empezó la marcha cívica encabezada por el Primer Mandatario, su esposa y ministros que lo acompañaban.

En el almuerzo ofrecido por la Alcaldía y CORDEOR, en el Club Oruro, el Alcalde, Christian Sierra Tovar, después de dar la bienvenida, dijo: "Queremos incorporarnos al desarrollo nacional, en mejores condiciones y con mayores posibilidades, para desarrollar plenamente las potencialidades de nuestro pueblo, haciendo fructificar las riquezas que atesora nuestro suelo". Agregó: "sólo esperamos vuestra palabra, señor Presidente, para marchar con decisión por los senderos de progreso, saliendo del atraso en que ha estado sumido este departamento".

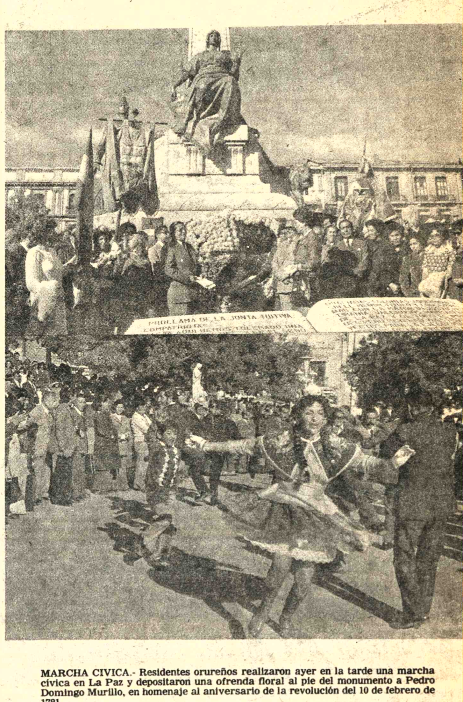

MARCHA CIVICA.- Residentes orureños realizaron ayer en la tarde una marcha cívica en La Paz y depositaron una ofrenda floral al pie del monumento a Pedro Domingo Murillo, en homenaje al aniversario de la revolución del 10 de febrero de 1781.
Después de la ofrenda floral, los residentes orureños bailaron las tradicionales diablada y morenada.

Gerente de la Fábrica de Viacha

Bolivia tendrá un déficit de 34 mil toneladas de cemento durante 1977

Bolivia tendrá este año un déficit de cemento del orden de las 34 mil toneladas, según estadísticas sobre la capacidad de producción instalada y la demanda del mercado nacional.

Se ha calculado que el aumento de la demanda anual crece en términos del 15 por ciento, lo que, en relación a la producción total del año pasado, de 4.620.000 bolsas de cemento, equivalentes a 231.000 toneladas, arrojará un déficit de 693.000 bolsas, o sea, 34.650 toneladas.

Todo lo anterior significa que la utilización de cemento en el país, durante 1977, ascenderá a 5.313.000 bolsas o, lo que es igual, a 265.650 toneladas, de acuerdo al cálculo de incremento del 15 por ciento anual de demanda antes mencionado.

PRODUCCION Y CONSUMO EN LA PAZ

En relación a los datos referidos, PRESENCIA consultó al Gerente General de la Fábrica de Cemento de Viacha, Ing. Jaime Guardia Romero, sobre los aspectos de fabricación y consumo de cemento en La Paz.

Explicó que la fábrica que gerenta fue ampliada la última vez en 1969, con una capacidad garantizada de 60.000 toneladas por año (1.200.000 bolsas), pero que, en vista de la creciente demanda del producto, tuvo que incrementarse la producción en un 20 por ciento, o sea, que Viacha produce actualmente aproximadamente 72.000 toneladas de cemento al año.

Como demostración de esa creciente demanda, el Ing. Guardia Romero refirió que, en 1973, la producción fue de 993.600 bolsas; en 1974, de 1.271.900 bolsas; en 1975, subió a 1.396.020 y en 1976 se llegó a las referidas 72.000 toneladas, es decir, 1.426.120 bolsas.

Manifestó que el máximo rendimiento de ese centro industrial demuestra no solamente eficiencia técnica sino administrativa, además de preocupación por satisfacer los requerimientos.

En el país se cuentan tres fábricas de cemento. Además de la de Viacha, están COBOCE en Cochabamba y FANCESA en Sucre. En ellas se tien[en] programas de ampliación.

La ampliación de Viacha se[rá] una de las mayores, ya que c[on] una inversión de más de [...] millones de dólares se logra[rá] una cuasi cuadruplicación de [la] producción, puesto que será [de] monto de 220 mil tonelad[as] anuales.

Se espera que esta producci[ón] sea obtenida dentro de 18 mes[es] (a mediados de 1978). Guard[ia] consideró que con las a[m]pliaciones de las tres fábricas [de] cemento se habrá garantizad[o] por varios años, la demanda d[el] mercado interno.

El costo actual de la bolsa [de] cemento, con contenido de [un] quintal, es de 55.60 pesos, seg[ún] el entrevistado, quien señaló q[ue] el impuesto temporal que [se] otorgó en favor del Estado ce[sa] desde enero pasado. Afirmó q[ue] las relaciones de la entidad a s[u] cargo con sus trabajadores [y] proveedores de materia prim[a] son buenas y normales.

INTERPRETACION

Además de confirmar q[ue] actualmente "hay un peque[ño] déficit de cemento, en cuanto [a] la producción y demanda en L[a] Paz", Guardia admitió tambi[én] que es correcto el cálculo de q[ue] el incremento de la demanda [en el] mercado nacional de este pr[o]ducto es del 15 por ciento anua[l].

Ese incremento fue con[si]derado por el Ing. Guardia co[mo] una demostración fehaciente d[el] nivel de desarrollo del país, [ya] que la utilización del cemento [y] el acero son parámetros segur[os] del grado de desarrollo de [las] naciones, añadió.

Hizo resaltar que las [es]tadísticas internacionales d[an] cuenta de que el incremen[to] anual de utilización de cemen[to] en el orden del 5 por ciento [es] considerado como "óptimo" tanto en países desarrollad[os] como atrasados.

INAUGURACIONES.- El presidente asistió a la inauguración de varias obras en la ciudad de Oruro, con motivo de la celebración del 196 aniversario de la Revolución del 10 de Febrero de 1781. En la composición gráfica, arriba, el Ministro de Transportes y Comunicaciones, My. Julio Trigo Ramírez, pronuncia un discurso en la inauguración de la carretera Oruro-Vinto, financiada con un crédito del BID; abajo, la comitiva oficial asiste a la inauguración de un establecimiento educativo, ceremonia que se realizó ante una concentración de las autoridades, maestros y alumnos de la escuela.

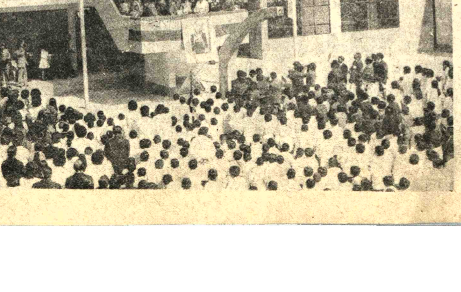

Avión carguero abandonado e[n] el altiplano

A un costado de la carretera [a] Huarina, varios kilómetros [de] El Alto, se encuentra ab[an]donado un avión carguero [de] Transportes "Illimani", p[ro]bablemente para el servicio [de] transporte de carne, con el t[ren] de aterrizaje completame[nte] destrozado y las hélices [de] ambos motores totalmente torcidas.

Se trata de un bimotor q[ue] posiblemente, por fal[las] mecánicas, se vio obligado [a] realizar un aterrizaje forzoso [en] plena pampa. El avión sufrió [un] "panzazo", destrozándose [to]talmente el tren de aterriza[je]. Se supone que no hubo heri[dos] en el accidente, produc[ido] aproximadamente hace u[nos] cinco o seis días.

No se advierten daños en [el] fuselaje ni signos de incendio [en] los motores.

SEGUNDA EDICION DE
ARA SUCIA". — José
marlinghi ha puesto en cir-
lación la segunda edición de
ara sucia", novela corta que
areció en su primera versión
1963. Esta publicación de 83
ginas tiene como autor de la
rtada a Mario Vargas
éllar; en la solapa inserta una
eve apreciación de Hugo
ero y Rojo, y en las páginas
ciales reproduce la opinión
les de Oscar Alfaro. "Cara
ia" -dice el poeta de los ni-
- nos aparece de sopetón en
vuelta del camino, con su
seria a cuestas, con su
amparo sin límites, con su li-
tad de morirse de hambre; lo
os caminar por una geogra-
de basura; está triado en me-
vida y no sabe a dónde ir. Es
de tantos "Cara sucias" que
en Bolivia.
libro incluye varias ilus-
ciones de Vargas Cuéllar. El
tor y editor Camarlinghi es-
bién autor de los poemarios
caro de amor" y "La musa
ánica".
propósito de ello, Alfaro
resa: "Tal vez en "Cara
ia" extrañemos la delica-
de figuras que Camarlinghi
ucha en su primer libro.
que Cara Sucia no está
primeros ni delicadezas.
hambre, tiene necesi-
es elementales, está en un
dio injusto y hostil. De
era que los trazos de este
onaje tienen que ser crudos
jantes".

ARTE Y CULTURA

La independencia hispanoamericana

La Fundación "Manuel Vicente Ballivián" —recién creada para "estimular las actividades culturales en Bolivia"— acaba de publicar "La aurora de la Independencia hispanoamericana" de Bautista Saavedra.

Consta la obra de los libros I y III y "cabe dudar —según las palabras del investigador Alberto Crespo R.— si llegó a elaborar el libro II, dedicado a la revolución de mayo de 1809 en la ciudad de La Plata, porque de él restan apenas unas pocas páginas sueltas, sin hilación ni continuidad".

La primera parte contiene cinco capítulos: El por qué de este libro, ¿Qué es la historia?, ¿Cómo se la ha escrito?, ¿Cómo debe escribírsela?. El alma hispana. La parte tercera: Los sucesos, La Proclama, La Santa Tuitiva, La revolución y su significado, El Obispo La Santa, Efectos del aislamiento, Goyeneche, Castro, Indaburo; Conclusión.

"La aurora de la Independencia hispanoamericana" recoge el borrador de un libro de mayor alcance, que no logró concluir Bautista Saavedra. La obra tiene como personaje central al Obispo La Santa y como bien advierte Alberto Crespo en el Prólogo, el trabajo no puede ser considerado en su totalidad, sino como un estudio minucioso de la Revolución del 16 de Julio de 1809, puesto que el mismo autor no pretendía semejante objetivo.

En la introducción, imprescindible para precisar el alcance del libro, Crespo Rodas se refiere ampliamente a la personalidad de Bautista Saavedra; en su análisis no deja de lado aquellos aspectos que podrían ser inconciliables en una figura: la del político y la del historiador. "Es conocida —dice el prologuista— la frase de un filósofo español de que el intelectual es un hombre preocupado y el político un hombre ocupado. En Saavedra se dieron extrañamente las dos calidades, pero como una no puede coexistir de manera indefinida con la otra, llegó un día en que dejó su escritorio de trabajo por el comité político, sus libros por sus correligionarios, sus meditaciones sociológicas por el manifiesto y el panfleto. El estudio solitario por la contribución a la conspiración secreta. Lamentó alguna vez el cambio? Es difícil saberlo".

Bautista Saavedra es autor de "El Ayllu", "La Democracia en nuestra Historia"; obras —de carácter circunstancial, según Crespo Rodas— son "El último Jirón de la patria" y "La conferencia de Paz del Chaco".

"La aurora de la independencia hispanoamericana", de 154 páginas, fue impreso en Litografías e Imprentas Unidas S.A., en enero de este año.

La presidenta de la Fundación "Manuel Vicente Ballivián" expresa que la institución "tiene ahora la complacencia de iniciar sus actividades publicando una obra de quien fue no sólo un hombre de singulares y relevantes capacidades de estadista y gobernante, sino también uno de los escritores bolivianos de mayor relieve y significación. Pretende esta publicación —agrega— asumir del sentido de un homenaje a la memoria de su esclarecido autor, don Bautista Saavedra".

El arte, el dinero y la ópera

Nacido en Nueva York en 1923, Schuyler Chapin trabajó en la radio, en la industria del disco, y en la organización de conciertos antes de ser nombrado, en 1972, Director General del Metropolitan Opera de Nueva York, puesto que ocupó hasta 1975. Acaba de ser designado decano de la Escuela de Arte de la Universidad de Columbia, de Nueva York. Con ocasión de la Mesa Redonda sobre la cooperación intelectual y cultural y del nuevo orden económico mundial, celebrada en junio de 1976 en la casa central de la UNESCO, Chapin respondió a las preguntas de Dirk Kinnane.

SCHUYLER CHAPIN

Pregunta: La ópera es una forma de arte que no es especialmente moderna, y de hecho no se escriben muchas óperas actualmente.

S. Chapin: Ello ocurre en parte porque durante la gran crisis económica que tuvo lugar entre las dos guerras mundiales no se incitó a los músicos a componer. En esa época no se estimulaban las producciones que exigían grandes inversiones. Por lo demás, incluso en épocas menos austeras, ¿cuántas óperas hubiera compuesto Wagner sin el apoyo de Luis II de Baviera? a un compositor no le tienta mucho lanzarse en la creación de una gran obra lírica si piensa que está destinada a dormir en los estantes de su biblioteca.

Esos problemas de dinero no afectan verdaderamente al teatro lírico en la Unión Soviética, y en Occidente algunos compositores, como el inglés recientemente fallecido, Benjamin Britten, cuya última ópera, "Muerte en Venecia", es una obra maestra, escapan a esa coacción. Tuve la suerte de producir esa ópera en Nueva York. Britten tardó más de cinco años en escribirla. Entre tanto, Visconti había hecho un film basado en la misma novela de Thomas Mann, lo que dio al público la idea de que esa novela era mucho más simple de lo que es en realidad y tan fácil, en el sentido restrictivo de la palabra, como las imágenes al pastel del film. Sin embargo, nada de eso descorazonó a Britten.

Los administradores del Metropolitan Opera House me criticaron mucho por haber emprendido esa producción. Pero fue un gran éxito. La Sala del Metropolitan tiene 4.000 butacas y tuvimos 97% de público durante nueve representaciones.

"Muerte en Venecia" no es una obra fácil, de la que se sale canturreando las arias. Su éxito se debe a que Britten había logrado con ella el teatro total, en el que el canto, la mímica y la danza intervienen tanto como los personajes. Los decorados de John Piper eran también bellísimos. Corrió la voz y los neoyorkinos se precipitaron a verla.

Pero no deja de ser cierto que, sin la garantía de que una ópera sea representada, es muy arriesgado componerla. Por añadidura los administradores desaniman a los compositores que quieren innovar.

Pregunta: Pero la ópera atrae cada vez a un público más numeroso, lo que parece indicar que la nueva generación se interesa en ella.

S. Chapin: Exactamente. Si me hubiesen dicho el año pasado, cuando produje la Tetralogía de Wagner en el Metropolitan, que el promedio de edad de los espectadores fuera de abono no llegaría a 25 años, hubiera pensado que era una locura. Sin embargo, esa juventud estaba ahí y yo mismo vi como reaccionaba.

En los Estados Unidos asistimos en los últimos diez años a un renacimiento extraordinario del interés por la ópera. En la actualidad hay unas 600 compañías de nivel profesional. Hasta hace poco tiempo, cuando se hablaba de ópera, no podía citarse más que a Nueva York, Chicago, San Francisco y, ocasionalmente Nueva Orleans. Hoy, una ciudad como Seattle, en el extremo noroeste de Estados Unidos, tiene una de las compañías más notables, más innovadoras y más populares del país. Ese entusiasmo por la ópera se manifiesta también en Europa.

Pregunta: ¿No se debe eso acaso a que la ópera posee una mayor fuerza dramática que el teatro propiamente dicho?

S. Chapin: Efectivamente. Y es por esa razón que la ópera fascina a muchos directores de teatro. Algunos de ellos se sienten decepcionados al principio. Pero los que perseveran aprenden a utilizar una técnica diferente de la del teatro, puesto que el contacto se hace con el público por el canto.

Cuando dirigía el Metropolitan, conocí directores perspicaces que habían comprendido que no podían traducir todos los matices dramáticos y fijaban toda su atención en la música. Y cuando el director de orquesta, es decir, el principal responsable, era un hombre abierto a las ideas teatrales, los resultados eran bastante notables.

En la Opera de Hamburgo, en 1968, Peter Ustinov realizó la mejor producción de "La Flauta Mágica" que yo haya visto nunca. Estaba todo el humor y el pensamiento masónico expresado en el libreto.

Uno de los nombres de teatro más interesante de hoy, el inglés John Dexter, obtuvo un enorme éxito cuando puso en escena "Las Vísperas Sicilianas", de Verdi, también en la Opera de Hamburgo, que en la época de Rolf Liebermann era la compañía lírica más innovadora del mundo. La partitura de "Las Vísperas" es a veces de una gran belleza, pero el mismo Verdi no se sentía muy orgulloso de esa ópera a causa, según parece, de la endeblez de su libreto. Dexter tuvo la idea de reducirlo a un tema bastante contemporáneo: la historia de una pareja en la que la mujer elige la violencia para hacer triunfar la causa en que está empeñada y que termina consumida por esa violencia.

En colaboración con el escenógrafo checoslovaco Josef Svoboda, Dexter creó una puesta en escena muy simple: una larga escalera y dos o tres elementos móviles de cada lado del escenario, iluminando todo con tonos de gris, negro y azul. Invité a Dexter a poner en escena esa ópera en el Metropolitan, pero se necesitaron dos temporadas para que el público neoyorkino comenzara a captar su interés.

Otro ejemplo de la competencia de Dexter. El bajo barítono norteamericano Sherrill Milnes interpretaba el papel principal de "Las Vísperas". Milnes, que mide 1,93 m, es la figura típica del guerrero heroico. Su reemplazante, un cantante de excelente voz medía 1,75 m. Era gordo y robusto y tenía un brazo estropeado. Llegó un día en que ese cantante tuvo que sustituir a Milnes. En vez de un general heroico vimos aparecer a un héroe mutilado que se apoyaba en un bastón, un hombre que había combatido en todas las guerras y había conocido todos sus horrores. Era totalmente creíble y muy conmovedor. Pienso que sólo deben abordarse todos los problemas que plantea la ópera, pero se necesita paciencia, imaginación y fe.

Pregunta: La ópera y el teatro son una herencia de la era preelectrónica. ¿Qué piensa Ud. de la ópera televisada?

S. Chapin: Hay quienes pretenden que la televisión va a salvar a la ópera. No estoy de acuerdo. La televisión es una herramienta eficaz e interesante que puede servir de auxiliar en un teatro de ópera, pero no creo que pueda reemplazar jamás la representación "en carne y hueso". La radio constituye el mejor medio de difusión electrónica de la ópera ya que, como el disco, deja libre curso a la imaginación.

Por supuesto que la televisión puede hacer producciones ocasionales y espectaculares de una ópera en circuito cerrado o en canales no comerciales. La televisión comercial no se interesa por el pequeño auditorio de melómanos, que sale muy caro a los anunciantes. Contar con que la televisión pagará la factura de la gran ópera es absurdo.

Pregunta: Pero lo cierto es que la ópera es extremadamente cara. ¿Quién debe pagarla?

(Pasa a la página 9)

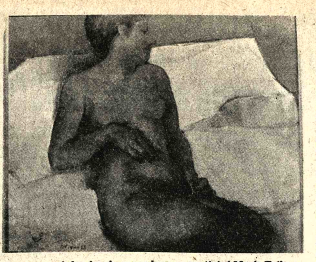

Esta es una de las dos obras con las que participó María Esther Ballivián en la muestra colectiva de artistas bolivianos, en la Galería EMUSA. La exposición será levantada hoy.

Acuarelas de Pérez Alcalá

El pintor boliviano Ricardo Pérez Alcalá presentará el martes próximo una exposición de acuarelas en la Galería de Arte de la Fundación Cultural EMUSA.

La muestra será abierta a horas 19.00, en la Av. 16 de Julio Nº 1607.

Existe interés por esta nueva serie de Pérez Alcalá, que ya el pasado año consiguió un notable éxito con un conjunto de acuarelas sobre la ciudad de La Paz.

Como ya es habitual en la Galería EMUSA, la exposición podrá ser visitada durante dos semanas.

Ricardo Pérez Alcalá ha obtenido varios premios, entre ellos el de la Bienal INBO.

Dos concursos de PRESENCIA

PRESENCIA, con motivo de la celebración de sus 25 años, convoca a un concurso de ensayo periodístico y a otro de fotografía.

En ambos certámenes podrán participar ciudadanos bolivianos y extranjeros con residencia mínima de un año en el país. Las cláusulas de la convocatoria son las siguientes:

CONCURSO NACIONAL DE ENSAYO

1.- Convócase a los autores bolivianos y a extranjeros con residencia permanente no menor a un año al CONCURSO NACIONAL DE ENSAYO "PRESENCIA".

2.- El tema será: "La función de la prensa en el desarrollo social de Bolivia". Los ensayos deben mostrar de qué manera la opinión pública constituye un factor dinámico en la sociedad boliviana, y deberán consistir en una aplicación al medio nacional de la doctrina católica sobre medios de comunicación social y el progreso de los pueblos.

3.- Los trabajos serán inéditos y expuestos en una extensión mínima de 30 páginas tamaño oficio, escritas a doble renglón.

4.- Los originales estarán firmados con pseudónimo. En sobre aparte, cerrado y lacrado, se consignarán el nombre, la nacionalidad, el domicilio y el número de teléfono del autor y la ciudad en que reside. En la parte exterior del sobre que contenga esos datos se escribirá únicamente el pseudónimo.

5.- Los ensayos serán enviados o entregados, en tres copias a máquina, escritas en una sola cara del papel, a nombre de:

CONCURSO NACIONAL DE ENSAYO "PRESENCIA"
Edificio Esperanza, Av. Mariscal Santa Cruz.
Casilla 3276
La Paz.

6.- El plazo de admisión de los trabajos fenecerá el 15 de marzo de 1977, a horas 18.30. PRESENCIA se reserva el derecho a publicar el trabajo premiado.

7.- Se establece el premio único de $b. 20.000 (veinte mil pesos). El jurado, si así lo considerare, podrá declarar desierto el certamen.

CONCURSO NACIONAL DE FOTOGRAFIA

1.- Convócase a los autores bolivianos y a los extranjeros con residencia permanente no menor a un año al CONCURSO NACIONAL DE FOTOGRAFIA "PRESENCIA".

2.- Los trabajos deberán contener un tema boliviano y ser inéditos.

3.- Cada participante podrá enviar hasta tres trabajos de acuerdo a los siguientes requisitos:

a) En blanco y negro.
b) Tamaño: 30x40 cms.
c) Las fotografías deben estar debidamente instaladas en bastidor, para su exposición.
d) Además deben estar acompañadas por los correspondientes negativos.

4.- El reverso de las fotografías llevará el pseudónimo del autor. En sobre aparte, cerrado y lacrado, estarán consignados el nombre, la nacionalidad, el domicilio y el número de teléfono del autor y la ciudad en que reside.

5.- Los trabajos serán enviados o entregados a nombre de:

CONCURSO NACIONAL DE FOTOGRAFIA "PRESENCIA".
Edificio Esperanza, Av. Mariscal Santa Cruz.
Casilla 3276.
La Paz.

6.- El plazo de admisión de los trabajos fenecerá el 15 de marzo de 1977, a horas 18.30. PRESENCIA se reserva el derecho de publicar los trabajos premiados.

7.- Se establecen dos premios: el primero de $b. 6.000 (seis mil pesos bolivianos) y el segundo de $b. 4.000 (cuatro mil pesos bolivianos).

...vitación para el Director de Cultura Hispánica

Potosí desea el apoyo de España para restauración de monumentos

...TOSI, 10 (PRESENCIA) - ...Comité Cívico Central ...inista, según se pudo sa... invitará al Presidente del ...uto de Cultura Hispánica ...adrid, Duque de Cádiz, don ...so de Borbón, para que ... esta capital en ocasión de ...ribo a Bolivia.

...toridades del Comité ...o, expresaron que "es ...sario que el ejecutivo del ...uto de Cultura Hispánica ...ca Potosí y vea en el es... lamentable en que se en...tran los monumentos construídos por los españoles en siglos pasados.

Potosí, a través de los organismos correspondientes ha hecho conocer la necesidad de que el gobierno español contribuya a la restauración de los monumentos arquitectónicos, pero hasta la fecha no se conoce una respuesta concreta de ayuda.

El año pasado, el Embajador de España en Bolivia, Juan Maestro de León, permaneció en la Villa Imperial y se enteró de las necesidades para realizar una verdadera restauración de edificios, prometiendo que informará al gobierno central de Madrid. Empero, no ha llegado aún ninguna colaboración efectiva.

A la fecha, al conocerse el arribo del Presidente del Instituto de Cultura Hispánica a Bolivia, con motivo de inaugurar un monumento a Ñuflo de Chávez en Santa Cruz, en Potosí surgió la iniciativa de invitarlo para que vea personalmente la urgencia de salvar las reliquias artísticas.

El Comité Cívico Central Potosinista, en días venideros coordinará con las autoridades locales para oficializar la invitación al Duque de Cádiz que en fecha 23 del mes que corre llegará a la ciudad de La Paz en misión oficial.

Universidad Mayor de San Andrés
Politécnico Superior
COMUNICADO

Se comunica a los señores Egresados de la Ex Escuela Técnica y Ex Facultad de Tecnología (actual Politécnico Superior) que, la Resolución Rectoral Nº. 43 de fecha 13 de enero del año en curso, señala como plazo máximo el 31 de marzo del presente año para tramitar la extensión de Diplomas Académicos con la denominación anterior. Concluído este plazo, la U.M.S.A. solo extenderá los Diplomas Académicos de Técnico Superior en las respectivas especialidades, de conformidad con la Ley de la Universidad Boliviana y la Resolución Nº. 055/76 del C.N.E.S.

La Paz, enero 6 de 1977

Vo. Bo.

Betty Calvimontes Pérez
JEFE DEL DEPARTAMENTO DE TITULOS Y DIPLOMAS

Dr. Mario Castro Fiorilo
SECRETARIO GENERAL DE LA U.M.S.A.

...nco Mercantil
Edicto a ...oberto Santa Cruz

EDICTO

[illegible]

...ea Chofer ...rofesional

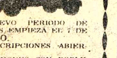

[illegible]

...dianápolis

Universidad Boliviana
Consejo Nacional de Educación Superior
Aviso DEIC No. 06/77
Postulantes Aceptados a la Universidad Boliviana

1.- Las listas que se publican a continuación, consignan a los postulantes a la Universidad Boliviana que han sido ADMITIDOS para estudios universitarios a partir del PRIMER SEMESTRE ACADEMICO DE 1977, en función de los Exámenes de Ingreso correspondientes.

2.- Cada postulante ha informado sobre el número de su CEDULA DE IDENTIDAD (eventualmente NUMERO DE PASAPORTE), que es la numeración que se utiliza en este caso para la publicación de resultados e información a la opinión pública e interesados. En consecuencia, cada postulante debe identificarse en la siguiente lista de números, presentada en orden creciente.

(Postulantes sin Exención)

Universidad Boliviana "MISAEL SARACHO"

258914	1320632	1649643	1661513	1778207	1786481	1791392	1795652	1799395	1799988	2237391
627207	1320672	1649652	1661804	1778260	1786718	1791428	1795692	1799436	1800178	2238179
676094	1320775	1649668	1661805	1778581	1787208	1791479	1795703	1799439	1802570	2282343
677720	1320952	1649706	1662048	1778584	1787291	1791852	1795710	1799442	1802843	2287726
685994	1321483	1649965	1662082	1779197	1787346	1791853	1795845	1799447	1802979	2294705
825554	1321549	1650027	1662380	1779430	1787347	1791943	1795863	1799455	1802990	2295497
921941	1321966	1650320	1663188	1779592	1787371	1792549	1795906	1799461	1804813	2301599
923184	1322036	1650321	1663964	1779920	1787469	1792657	1795915	1799464	1804814	2304941
948548	1323455	1650477	1664098	1779933	1788667	1792680	1795918	1799468	1804817	2312155
949871	1324951	1650658	1665767	1780347	1789084	1792781	1796108	1799476	1804824	2312517
952135	1329145	1650679	1665923	1781594	1789541	1792869	1796301	1799487	1804826	2324900
952157	1329685	1650719	1666551	1781690	1789545	1792878	1796352	1799488	1804827	2334466
953126	1371228	1650722	1666724	1782143	1789655	1792899	1796353	1799501	1804834	2722190
955102	1372164	1650723	1666726	1782234	1789963	1792934	1796387	1799504	1804835	2724783
959992	1372192	1650846	1666733	1782383	1790007	1793175	1796391	1799539	1804840	2728821
965179	1372193	1650949	1666734	1782472	1790008	1793276	1796479	1799570	1804847	2729227
965520	1372371	1651314	1666739	1782501	1790011	1793295	1797097	1799587	1804858	2729247
1014189	1540820	1651407	1666750	1782589	1790013	1793438	1797174	1799603	1804877	2806968
1036216	1558865	1652669	1666985	1782622	1790041	1793439	1797349	1799609	1804883	2810637
1049932	1559703	1653289	1667127	1782654	1790062	1793528	1797468	1799612	1804885	2821427
1051843	1562300	1653403	1667267	1782656	1790075	1794015	1797485	1799645	1804888	2821527
1051879	1579359	1653514	1667472	1782857	1790081	1794027	1797751	1799648	1804891	2822140
1123266	1584832	1653773	1667478	1782952	1790099	1794051	1797880	1799654	1804893	2872120
1137861	1618266	1653886	1667596	1783065	1790118	1794096	1797889	1799664	1804897	2872121
1247751	1619601	1653910	1667611	1783899	1790139	1794194	1797898	1799667	1804900	
1256029	1622098	1653934	1667654	1784022	1790151	1794217	1797900	1799687	1804904	
1257554	1625415	1654825	1667933	1784045	1790161	1794237	1797908	1799710	1804905	
1269850	1625662	1655216	1667999	1784175	1790167	1794359	1797911	1799714	1804907	
1273545	1627183	1655245	1668896	1784183	1790194	1794380	1797916	1799718	1804910	
1276839	1627596	1656275	1672093	1784219	1790196	1794396	1797919	1799735	1804915	
1278373	1648080	1656626	1748039	1784291	1790209	1794484	1797959	1799752	1804917	
1282597	1648334	1656692	1770093	1784478	1790214	1794519	1797971	1799758	1804933	
1286766	1648336	1656747	1770549	1784489	1790257	1794578	1797974	1799775	1804960	
1286936	1648444	1656815	1770656	1784645	1790262	1794607	1797982	1799814	1804967	
1289701	1648472	1657039	1772449	1784785	1790280	1794636	1798423	1799827	1804986	
1292816	1648547	1657871	1773175	1784821	1790289	1794640	1798519	1799875	1805985	
1299704	1648578	1658158	1773375	1784832	1790300	1794676	1798715	1799878	1949933	
1299722	1648721	1658929	1773434	1785073	1790383	1794685	1798834	1799883	1954561	
1301640	1648824	1659938	1773753	1785081	1790407	1794786	1798844	1799890	1981522	
1301865	1648847	1659940	1773762	1785194	1790424	1794849	1798847	1799895	1983122	
1305585	1648976	1660143	1775167	1785443	1790596	1794852	1798959	1799899	1988157	
1309282	1649057	1660205	1775450	1785707	1790827	1795209	1798998	1799905	1989045	
1310855	1649391	1660380	1776023	1785753	1791115	1795293	1799101	1799925	2014790	
1311476	1649429	1660441	1777669	1785900	1791170	1795320	1799231	1799926	2054992	
1317643	1649469	1660447	1777891	1786057	1791323	1795427	1799273	1799942	2056093	
1319575	1649506	1660653	1778072	1786299		1795522	1799341	1799949	2063863	
1319637	1649623	1660714	1778063	1786323		1795559	1799383	1799967	2233926	
1319658	1649632	1661050	1778163							

DEPARTAMENTO DE RELACIONES PUBLICAS

El arte , el dinero y ..

(Viene de la página 8)

S. Chapin: Hay que empezar por tomar una decisión. ¿Se quiere o no se quiere tener un teatro de ópera? Si la respuesta es sí, hay que pagar el precio.

Todo el tiempo oímos que la ópera interesa a muy poca gente y que el dinero podría invertirse en otras cosas, por ejemplo en el cine o en la televisión, que llegan a un público mucho más vasto. Sin embargo, desde hace mas de trescientos años, el teatro lírico tiene un público fiel, público que, como decía, aumenta en Estados Unidos y en Europa. También mejora la calidad de las representaciones.

No vamos a sacrificar tres siglos de trabajo creador colectivo a causa de dificultades pasajeras. En los siglos XVII y XVIII, las salas de ópera, los músicos y las bibliotecas dependían de la generosidad de los príncipes. Cuando las repúblicas reemplazaron a las monarquías el Estado sustituyó a esos mecenas. Una evolución en ese sentido se perfila en Estados Unidos.

Pregunta: ¿Es cierto que pese a las dificultades económicas las subvenciones asignadas a las actividades culturales aumentaron estos últimos años en los Estados Unidos?

S. Chapin: Efectivamente. Para 1977 llegan a más de 74 millones de dólares. Eso puede parecer mucho, pero el país es tan vasto que habría que multiplicar esa suma por diez.

Pregunta: Sin renunciar a la gran tradición de la ópera ¿no sería posible prever espectáculos menos costosos?

S. Chapin: No lo creo. Su pregunta sugiere la idea de cierto despilfarro en las producciones, idea muy común pero falsa.

(Perspectivas de la Unesco)

Fallecimiento

En la paz del Señor y confortada con los auxilios religiosos, ha dejado de existir la que en vida fue abnegada madre, ejemplar maestra y esposa

Profesora BLANCA OCAMPO de URQUIETA

(Q. E. P. D.)

Hugo Urquieta Morales, esposo; Marcela de Obando, Laura y José, hijos; Guillermo Liendo, padre político; Adela de Ballivián, Josefina de Chalup y Beatriz Ocampo, hermanas; Antonio Obando, hijo político; cuñados, tíos, sobrinos y demás deudos, ruegan a sus amistades y especialmente al personal docente de la Escuela Profesional Nuestra Señora de La Paz, Magisterio local, residentes orureños, Club Tenis Sucre, Club Tenis My. Antezana, Promoción 1951 del Colegio Militar, personal de Droguería Inti S.A., Fábrica de Vidrios, Stege S.A., SAGIC S.A., Foro y Colegio de Abogados, asistir a la misa de cuerpo presente y traslación de los restos mortales de la extinta al Cementerio General a Hs. 16.00 del día de hoy viernes 11 de Febrero.
El cortejo fúnebre partirá de la calle Braulio Vera Nº. 6634, zona de Irpavi, entre calles cinco y seis.
El favor de su concurrencia agradecerá la familia doliente.
Servicios de Funeraria VALDIVIA. Of. Graneros Esq. Figueroa. Tels. 25254 - 24290.

Misas

La familia de la que en vida fue Sra.

JULIA P. v. de URDININEA

(Q. E. P. D.)

ruega a sus parientes, amigos, personas piadosas, se dignen asistir a la misa que en sufragio del alma de la extinta y recordando los 8 días de su sensible fallecimiento, se mandará a oficiar en la Capilla del Colegio Santa Ana, el día de mañana sábado 12 a Hs. 12 m.
La familia doliente agradecerá este acto de piedad cristiana.
La Paz, febrero de 1977.

AGRADECIMIENTO E INVITACION

Alberto Argote García, esposo; Emilia Argote de Prado y Hugo Argote Argote, hijos; Joaquín Prado Saavedra y Margarita Franulic de Argote, hijos políticos; Vicenta Argote vda. de Aranibar y Delfina Argote, hermanas; nietos y hermanos políticos de la que en vida fue digna esposa, madre y educadora, señora

Doña. CANDELARIA ARGOTE de ARGOTE

(Q. E. P. D.)

expresamos nuestro profundo agradecimiento a familiares, amigos e instituciones que comparten nuestro sentimiento de dolor y nos acompañan en la invalorable pérdida.
Al mismo tiempo les invitamos a orar en la misa de 9 días que se realizará en la Capilla de Nuestra Señora de Copacabana (Colegio Inglés Católico) el día de mañana sábado 12 del presente a horas 11 a.m.
El duelo se recibe por tarjeta.
La Paz, febrero 1977.

Mercedes v. de Mollinedo, esposa; Teresa, Martha de Buccino, hijas; Ernie Buccino, hijo político (ausente); Manuel, Celia y Anibal Mollinedo, hermanos; las hermanas políticas, primos, sobrinos, del que en vida fue

Dr. ALFREDO MOLLINEDO IMAÑA

(Q. E. P. D.)

invitan a sus parientes, amigos, personas piadosas, correligionarios de la Unión Socialista Republicana, La Paz Foot-Association, a la misa que, recordando los cuatro años de su sensible fallecimiento, ha de oficiarse el día de mañana sábado 12 del mes en curso, a horas once, en la Basílica Mayor de Nuestra Señora de La Paz.
Su asistencia comprometerá la gratitud de la familia doliente.
La Paz, 11 de febrero de 1977.

Los hermanos y sobrinos de la que en vida fue

TULA ALDAZOSA CALDERON

(Q. E. P. D.)

invitan a sus familiares, amistades y personas piadosas, especialmente a los residentes sorateños, se dignen asistir a la Misa que en sufragio de su alma y recordando el primer año de su llorado fallecimiento, mandarán oficiar el día de mañana sábado 12, a horas 8.00 a.m. en la Iglesia de San Juan de Dios.
Su asistencia a este acto de piedad cristiana comprometerá la gratitud de la familia doliente.
La Paz, 11 de Febrero de 1977.

Aviso Permanente

Al Sr. JULIO FRANCISCO BECCAGLIA R.

Gerente de IMPORTADORA AMERICANA Industrial Comercial Financiera "Incofin"

Se le insinúa cancelar sus cuentas pendientes a PRESENCIA.

La Paz, Febrero de 1977

La Gerencia

AGENDA FEMENINA

CIRCULO FEMENINO DE CULTURA HISPANICA
El Círculo Femenino de Cultura Hispánica se reunirá el próximo jueves, a horas 16, en su local de la Av. Arce, para posesionar a su nueva directiva que está presidida por la señora Nelly Herrera de Medeiros.

AGRUPACION FEMENINA DE COMIBOL
Las integrantes de la Agrupación Femenina de COMIBOL se reunieron en un té de camaradería, en casa de la señora Martha de Acebey.

CLUB DEL LIBRO
El Club del Libro "Ricardo Jaimes Freyre" inicia hoy su ciclo de charlas en barrios marginales, en la zona de Munaypata, con la disertación de la señora Guillermina Sánchez, quien se referirá al tema "Responsabilidad de la familia".

ASOCIACION NACIONAL DE GUIAS SCOUTS
El Consejo Nacional de la Asociación Nacional de Guías Scouts se reunirá hoy en un té-sesión, en casa de la señora Magda de Rojas, Calle Francisco Bedregal Nº. 2975.

NUEVO LIBRO SOBRE LA QUINUA
La señora Bethsabe Iñíguez de Barrios es la autora del libro "Mil delicias de quinua", que aparecerá a la venta el próximo mes. El libro contiene 560 recetas elaboradas en base a diferentes variedades de quinua. Las dos principales, señala la autora, son la quinua Real Salinas de Garsi de Mendoza y la quinua dulce, de la Estación Experimental de Patacamaya. Los otros ingredientes que utiliza la señora Barrios en sus recetas son también nacionales. En el índice figuran sopas, platos nativos, budines de verdura, consomés, panes, masitas en general, compotas, gelatinas, postres, dulces, cremas, mermeladas, jarabes, refrescos y licores. La señora Barrios es profesora de Alimentación y Nutrición en una escuela de educación de adultos IBA, en Oruro. Durante los últimos 11 años, está dedicada al estudio de las posibilidades en la cocina a base de quinua. Ha realizado once cursillos, en todo el país, para hacer conocer las virtudes alimenticias y promover el cultivo y el aprecio a ese cereal.

Sociales

REUNIONES
El Ministro de Relaciones Exteriores y la señora de Adriázola ofrecerán, el jueves 24 del presente, una recepción en honor del Duque de Cádiz, Alfonso de Borbón, y su esposa, por su visita a Bolivia.
El Embajador del Perú y la señora de Llosa ofrecerán hoy una recepción para despedirse por su viaje de retorno a su país, concluida su misión diplomática en Bolivia.

ASOCIACION DE BECARIOS DE GRAN BRETAÑA
La Asociación de Becarios de Gran Bretaña se reunirá el sábado en un cocktail, en casa del señor Gonzalo Palza, con motivo de celebrar las Bodas de Plata de la Coronación de la Reina Isabel II y para posesionar a la nueva directiva de la entidad.

ASOCIACION DEL CUERPO CONSULAR
La Asociación del Cuerpo Consular ofrecerá mañana una parrillada en honor del Canciller de la República, General Oscar Adriázola. La reunión tendrá lugar en la casa del señor Jan Stahlie, Cónsul de Holanda.

FUNDACION CULTURAL EMUSA
La Fundación Cultural EMUSA ofrecerá el martes próximo un vino de honor, en su Galería de Arte de la Av. 16 de Julio 1607, con motivo de la inauguración de la Exposición de Acuarelas de Ricardo Pérez Alcalá.

ASOCIACION MINERVA ORURO
La Asociación Minerva Oruro ofrecerá mañana una recepción, en ocasión de conmemorar la efemérides cívica orureña.

Misas

AGRADECIMIENTO E INVITACION

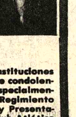

My. Enrique Zuleta, padre; Julio, Hernán, José, Luis, Margarita, Miriam, Rafael, Néstor, Wálter y Antonio Zuleta, hermanos; Margarita Bravo, abuela (ausente), tíos, hermanos políticos, primos, sobrinos y demás familia del que en vida fue ejemplar hijo y hermano.

Joven VICENTE S. ZULETA MIRANDA

(Q. E. P. D.)

agradecen profundamente a las amistades e instituciones que hicieron llegar ofrendas florales, tarjetas de condolencia y acompañaron en los momentos de dolor; especialmente a los señores JJ.OO.CC.EE. y Músicos del Regimiento "Bolívar" 2 de Art., Congregación "Lauritas" y Presentación, Hijos Pródigos, Párrocos de la localidad, Club Atlético Nacional, e invitan a la misa que en sufragio de su alma y recordando los ocho días de su llorado fallecimiento, se oficiará en la Parroquia de San Agustín de Viacha el día de mañana sábado 12 del presente a horas 09.30.
Será favor que comprometerá la gratitud de la familia doliente.
El duelo se despide en la puerta del templo.

La familia del que en vida fue

ING. JUAN JOSE CARPINTERO G.

invita a la misa que recordando el sexto año de su fallecimiento, se llevará a cabo el día de hoy 11 en la Iglesia de la Virgen del Carmen (Colón Esq. Ballivián) a Hrs. 11 a.m.

La familia del que en vida fue abnegado y ejemplar padre, don

LADISLAO SALMON MONTERO

(Q. E. P. D.)

invita a sus parientes, amigos y personas piadosas, se dignen asistir a la misa que en sufragio del alma del extinto y recordando los tres años de su sensible fallecimiento, se llevará a cabo el día de mañana sábado 12, a horas 11.30 a.m. en el templo de María Auxiliadora (El Prado).
Su asistencia a este acto piadoso comprometerá la gratitud de la familia

A pedido se repite por última vez

Etiqueta Social

Cursillo con 8 días de duración, La mujer elegante y atractiva enfocado desde todo angulo, Comportamiento social, caminar, sentarse, vestirse, maquillarse etc.
Varios horarios para damas uno especial para señoritas de 7 a 12 años. Informes de 14 a 19 hrs. Empieza lunes 14.
Dicta autor del libro La etiqueta en Bolivia, auspicia Club de Leones S.P. Inscripciones Calle Mejico 1790.

Consultorio de Orientación Psicológica

Hortensia Gómez de Aguilar
Especialización en México
Aníbal Aguilar Peñarrieta
Ex-profesor de psicología, sociología y criminología en Universidades Latinoamericanas

ORIENTACION FAMILIAR, PROBLEMAS PSICOLOGICOS DE ADULTOS, PUBERTAD, ADOLESCENCIA Y NIÑOS.

Ayacucho 366
Segundo Piso Of. Nº 7 — TELEFONO 22484

Crema Luján Dérmica

Limpia su piel de manchas, granos, Acné, mochos, hongos, cura sarnas, picadura de insectos, calma escozores. Usela señor después de afeitar la barba, sentirá bienestar libre de inflamaciones, si hay cortaduras cicatrizan en pocas horas.

CREMA LUJAN ANTI-INFECCIOSA.- Es extirpante de cicatrices, desaparecen aun las más antiguas. Cura heridas ulcerosas. Eczemas, contusiones. Ladillas (Rasca-Rasca).

Ventas en Farm. Al por mayor Parque Líbano 186. Tel. 41696. Ventas en Bazar "SIRVAS" lado Tránsito.

Una bella bisutería descarta a las joyas

POR MARIA NIEVES MORENO
DE LA AGENCIA EFE

Las joyas forman parte del atuendo femenino desde años muy remotos. Quiza la primera quimera del oro que registra la Historia es la que atrajo a muchos aventureros de aquel legendario personaje, a quien se le dio el nombre de "El Dorado" porque, según se contaba entre los primeros conquistadores de Colombia, allá por alguna parte del Alto Orinoco, un fabuloso rey aborigen tenía por costumbre embadurnarse con aceite y luego se revolcaba en polvo de oro, para ofrecer así, como una estatua del codiciado metal, a la adoración de sus súbditos.

El arte primitivo de los aborígenes de América ha dado piezas de gran valor artesano a sus museos, en donde lo que menos cuenta es el valor de los metales, lo verdaderamente notable son sus formas y caracteres. Y lo que más asombra al mundo es que aquellas gentes habitantes de un continente desconocido pudieran trabajar el oro y la plata con tanta similitud de ideas con el arte griego.

Grecia, cuna de sabiduría y de arte, rinde culto a la belleza y a la indumentaria. La joya siempre ha sido signo de distinción, de opulencia.

El arte bizantino tan exquisito, el griego, juntos con los artistas romanos y egipcios, crearon las más bellas joyas que el mundo ha podido contemplar.

No es de extrañar pues que el artífice de las piezas de bisutería que se han exhibido ayer en una elegante sala madrileña, se haya inspirado en el arte griego, es más ha copiado piezas importantes griegas expuestas en los museos para llevarlas a sus talleres y convertirlas así en piezas asequibles para cualquier mujer.

LA BISUTERIA DE ESTILO GRIEGO ESTA DE MODA

Así podemos afirmarlo después de contemplada la colección de Enrique Morel, un argentino afincado en Madrid que ha viajado incansablemente por toda Grecia en busca de inspiración para crear una colección de bisutería.

Tal ha sido el "boom" que ha producido estas piezas de metal dorado con piedras semipreciosas, que ya ha formado su sociedad y estan exportando principalmente a Canadá y Estados Unidos.

La colección se compone de pulseras, anillos, pendientes, collares, y amuletos.

Doce paneles había expuestos y en cada uno de ellos dominaba una tendencia, un estilo o una piedra.

Muy bonitas las pulseras de pasta ya sea en color marfil o ébano abiertas rematadas con figuras de metal.

Había collares de muy diversos estilos, la mayoría engarzados con piedras o grandes colmillos.

Pendientes divinos, la mayoría largos que nos recuerdan a las mujeres de nuestra Salamanca.

LAS MILLONARIAS ESPAÑOLAS LLEVARAN BISUTERIA EL PROXIMO VERANO

La asistencia a esta exposición de millonarias tan conocidas como doña Pilar de Banús y otras dos señoras que se dijo son millonarias de muchísimos millones y que no quisieron dar su nombre a la Prensa, hace suponer, ya que adquirieron varios de lo expuesto que el verano próximo se despojaran de sus esmeraldas para lucir bisutería de metal dorado, cuya aleación es de plomo, laton y no se que cosas mas.

El concepto de la elegancia esta cambiando. Hoy la mujer moderna tiene que variar mucho de atuendo durante las veinticuatro horas del día.

Hace deporte en las primeras horas de la mañana, trabaja en muchos casos, acude a un lugar de moda para tomar el aperitivo, tiene que asistir a cenas mas o menos informales.

Naturalmente que ha de procurar estar siempre impecable y con cada atuendo ha de lucir con complementos adecuados.

La moda avanza de forma vertiginosa; ya no es una dictadura impuesta cada temporada, sino una necesidad constante de renovación, y cada linea, cada estilo de costura, necesita renovados accesorios, que se hacen posibles en el ámbito del adorno gracias a que la bisutería sustituye de manera deslumbrante en muchos de los casos a la joyería.

He aquí el secreto de porque las firmas dedicadas a ésta especialidad sean cada día más frecuentes.

Invitado por American Life Insurance Company, hoy viajó a Santo Domingo, República Dominicana, el Sr. Hilario Vilches Burgos, Asesor de Seguros de dicha Compañía para asistir a un Seminario de Gerentes de Agencia que se realizará del 11 al 18 de Febrero a cargo de International Technical and Advisory Services Limited, de Wilmington Delaware, Estados Unidos.
Hace poco el Sr. Vilches concurrió en representación de Bolivia a la Convención Extraordinaria de American Life que se efectuó en Filadelfia con motivo del Bi-Centenario de Estados Unidos, después de haber calificado en un concurso mundial de producción.

Homenaje de CONIF a Oruro

La presidenta de la Confederación Nacional de Instituciones Femeninas señora Elsa Dorado de Revilla, dirigió un saludo a Oruro con motivo de la celebración de sus efemérides departamentales. En la parte central, de la nota dice: "CONIF expresa su renovada admiración por los patriotas junto a los cuales la mujer orureña, representada por María Quiroz, María Francisca Goya y Francisca Orozco, escribió la página más heroica en la historia de la emancipación orureña".

La presidenta de la Filial de CONIF en Oruro, señora Carmela de Mendizabal, expresa en su mensaje: " En representación de la mujer que con amor desea el engrandecimiento de esa generosa tierra CONIF rinde homenaje al CXCVI aniversario de la revolución emancipadora de 1781 y honra la memoria de Sebastian Pagador, los Rodríguez, Caro, Mejía y muchos otros cuyos nombres perpetuados en los corazones que guardan gratitud para los héroes que lucharon por el ideal de la independencia. Si ellos derramaron su sangre, nosotras imitaremos su ejemplo realizando las obras que dignifiquen el espíritu orureñista, clamando progreso, industrialización y justicia. Oruro, desde los albores de la nacionalidad, fue sostén de Bolivia dando todo de si, sin conseguir nada, frustrada en sus mas caros anhelos. Para adormecerla le otorgan títulos: Sede Nacional de Fundiciones, Capital de Folklore Boliviano etc., pero no le abren el camino hacia su resurgimiento para ocupar el lugar que le corresponde en el conjunto de la nación".

Enfermera Auxiliar

South American Placers, Inc. necesita para su campamento de Teoponte (zona tropical) una enfermera auxiliar por 20 días, para suplencia.
Presentarse en Av. Montes 3er. piso. Teléfono 41805

Entidad Bancaria

Precisa empleados a nivel universitario. Remitir Curriculum Vitae a la Casilla 360. Se recibirán examenes de capacidad el día lunes 14 del presente mes.

La Paz, febrero de 1977

Casas Prefabricadas

Ofertamos para importación directa casas prefabricadas de patente alemana con financiación a su alcance pida planos y detalles a "Rincon" Casilla 2382

Citación

El Club Deportivo FIGARO cita a todos sus jugadores al entrenamiento que se llevará a cabo el día sábado 12 a hrs. 9.30 en su cancha. Se recomienda puntual asistencia.

EL DIRECTORIO

Secretaria Taquígrafa

Requiere Empresa Comercial

Presentarse sólo sábado de Hrs. 09:00 a 12:00 para pruebas de admisión

Ref: Edificio Cosmos Av. 16 de Julio Nº 1.800 6º piso.

Se necesita

Local para comercio amplio mínimo 100 mts. cuadrados ubicado en zona céntrica comercial.

Se ofrece buen alquiler.

Dirigirse a "Oferta local" casilla 4427.

Consejo Nacional de Educación Superior

Requisitos para Iniciar Estudios Profesionales en las Universidades de la República Argentina

Se comunica a los estudiantes interesados en iniciar estudios profesionales en las Universidades de la República Argentina, que el Ministerio de Cultura y Educación de la indicada República, ha dictado en fecha 25 de enero último una importante resolución (Nº 194) donde establece los requisitos que se exigirán a los estudiantes que deseen iniciar sus estudios de profesionalización en ese país.

Para mejor conocimiento, disponemos de una copia fotostática de la indicada Resolución Nº 194, que puede ser consultada en las Oficinas de la Dirección de Coordinación Internacional del CNES. (Edificio Esperanza, 4º Piso), a partir del día viernes 11 de los corrientes.

La Paz, 10 de febrero de 1977

RELACIONES PUBLICAS

Universidad Boliviana

Consejo Nacional de Educación Superior

Se Requiere

Un Dibujante Técnico especialidad dibujo geométrico y artístico.

Los interesados deberán presentar sus solicitudes de trabajo y documentación en la Oficina de Personal del Consejo, Av. Arce esquina Pinilla Nº. 2606.

RELACIONES PUBLICAS

El Partido Socialista Obrero Español pidió su legalización

MADRID, 10 (AFP).- El Partido Socialista Obrero Español (PSOE) de Felipe González presentó hoy aquí un pedido oficial de legalización, siguiendo el procedimiento simplificado resuelto el miércoles último por el gobierno en su reunión de gabinete.

El PSOE fue el primer partido en solicitar su legalización, pero su iniciativa será imitada mañana viernes por los comunistas, que presentarán sus estatutos en el Ministerio del Interior, única condición exigida para obtener el reconocimiento como asociación política.

En caso de oposición por parte del ministerio público o de terceros, el nuevo procedimiento establece que la decisión final debe ser adoptada por la Corte Suprema de Justicia.

Ese organismo será el encargado de pronunciarse en un plazo de 30 días, teniendo en cuenta la nueva ley de asociaciones que estipula que los únicos partidos prohibidos en España deben ser los que "propician la instauración de un gobierno totalitario" o "están sometidos a una disciplina internacional".

El Partido Comunista se pronunció en favor de un régimen absolutamente democrático y confirmó en varias ocasiones su total independencia de Moscú.

El pedido de legalización que presentarán mañana los comunistas será seguido, sin duda, por una serie de oposiciones presentadas por la derecha y la extrema derecha.

Manuel Fraga Iribarne, dirigente de la Alianza Popular, se pronunció recientemente contra la legalización del Partido Comunista en el actual proceso de transición.

En los casos de algunos partidos de la izquierda democrática, los pedidos de legalización provocarán ciertas rencillas, por la propiedad de nombres que tienen connotaciones históricas.

La fracción histórica del PSOE se apresuró esta mañana a presentar el pedido de legalización para anticiparse a la iniciativa de la fracción renovada de Felipe Gonzalez.

El factor cronológico de la presentación tendrá una importancia decisiva para resolver cual será la fracción autorizada a utilizar el nombre de Partido Socialista Obrero - Español.

La actitud del partido de Felipe Gonzalez, inspirada en la rivalidad con la fracción histórica, violó el acuerdo adoptado por los integrantes de la oposición democrática de realizar sus pedidos en forma simultanea.

Los comunistas reafirmaron hoy que recién presentarán su pedido oficial después de la reunión que mantendrán los miembros de la coordinación democrática.

Un portavoz comunista se sorprendió hoy por la rapidez con que actúo el PSOE.

El expediente del Partido Comunista incluye un acta notarial firmada por todos los miembros del Comité Central y los estatutos del partido, aprobados durante el octavo congreso, de 1970, que fueron modificados en la reunión del Comité Central, realizada en Roma el año pasado.

Indigenista afirma:

"El indio no es obstáculo para el progreso de Brasil"

SAO PAULO, BRASIL, 10 (AFP).-"El indio no es un obstáculo para el progreso de la nación, declaró hoy aquí el indigenista Alvaro Villas Boas, criticando la actual política brasileña que pretende la integración del aborigen al llamado mundo civilizado.

"Este mundo civilizado —dijo— carece de condiciones culturales, de desarrollo y de existencia que puedan ser atrecidas a los indios brasileños.

En cambio, afirmó, habría que fomentar áreas indígenas que funcionaría como pequeñas células de contribución indirecta al progreso regional.

Recordó que apenas quedan 100.000 de los tres o cuatro millones de habitantes que tenía Brasil cuando fue descubierto e invadido por los blancos, quienes pretenden desde entonces que el indio "es embarazoso para el progreso".

Brasil y Argentina llegan a nuevo acuerdo comercial

BUENOS AIRES, 10 (AFP). Negociadores brasileños y argentinos llegaron a un acuerdo, tras tres días de negociaciones, al superar las trabas que dificultaban el intercambio comercial entre los dos países, según se supo aquí.

El documento suscrito, será dado a publicidad hoy en forma simultánea en Buenos Aires y en Brasilia, señalaron las fuentes.

Las conversaciones estuvieron a cargo del Director del área comercial externa del Banco de Brasil, Benedito Fonseca Moreira, quién regresó el miércoles a su país, y por el Secretario de Comercio Exterior argentino, Carlos Fraguio.

Las negociaciones estuvieron orientadas hacia la superación de ciertas dificultades que existian en las relaciones comerciales especialmente por las restricciones impuestas por Brasil a las importaciones zonales, motivadas especialmente, por los problemas globales de la balanza de pagos de ese país.

ESTRELLA.- Los Angeles, 10 (AP).- La actriz Faye Dunaway en una escena del film "Nerwork" que actualmente se está rodando en Los Angeles. La artista de cine cumple un rol estelar en este largo metraje (Radiofoto AP).

EE.UU. no venderá bombas de aerosol a gobierno israelí

WASHINGTON, (AFP).- Las bombas de aerosol que los israelíes desean comprar a Estados Unidos figuran entre las armas más destructuras, si se exceptúan las nucleares, se destacó hoy aquí.

Cada artefacto, de un peso aproximado de 225 kg. contiene unos 100 kg. de una especie de kerosene que, eyectado a cierta altitud, se mezcla al aire para formar una nube de 15 metros de diámetro y dos metros de espesor.

La explosión de esta mezcla provoca una onda de choque en el suelo de 25 kg. por centímetro cuadrado, formidable presión que aplasta todo lo que se encuentra debajo de la nube.

El vacio inmediato que crea esta onda atrae un aflujo de aire que lo barre todo a su paso y hace morir por asfixia a eventuales sobrevivientes.

En fin, los gases incandescentes, al llegar al suelo, incendian los escombros.

Esta bomba a la cual pocas estructuras, incluso las de concreto, pueden resistir fue utilizadaen Vietnam para atacar a los vietnamitas en los refugios subterráneos.

Profesores de Conducción

Para intrucción práctica de conducción de automóviles precisamos.

Interesados recabar informaciones y requisitos en las oficinas de la Escuela de Conductores del Automóvil Club Boliviano, San Jorge, 1er. piso de horas 14:00 a 20:00

ENCUADERNACION MODERNA CON ESPIRAL PLASTIC

Ideal para Proyectos Estudios de Factibilidad Tesis de grado Propuestas, etc. e

ENTREGA INMEDIATA

Calle Oruro Nº 168 Tel. 62221

Profesora Normalista Urbana

South American Placers, Inc. necesita para su campamento de Teoponte (zona tropical) una profesora normalista urbana.

Presentarse con documentos en Av. Montes 605 3er. piso. Teléfono 41805.

CORDEPAZ

Requerimiento de Personal para Trabajos en Zona Tropical

1 INGENIERO CIVIL CON EXPERIENCIA EN CONSTRUCCION DE CAMINOS CONOCIMIENTO MINIMO 5 AÑOS, EDAD MAXIMA 40.
1 INGENIERO MECANICO CON EXPERIENCIA EN MANEJO DE EQUIPO PESADO.
5 TOPOGRAFOS CON EXPERIENCIA EN CONSTRUCCION DE CAMINOS.
1 KARDISTA ALMACENERO CON EXPERIENCIA EN EQUIPOS Y RESPUESTOS (Sede en ciudad de La Paz).
1 ADMINISTRADOR (con sede ciudad de La Paz).
1 ENFERMERO
5 PERFORISTAS

ENVIAR CURRICULUM VITAE INDICANDO EXPERIENCIA Y PRETENSIONES DE SUELDO A LA CASILLA 6102 - LA PAZ HASTA EL DIA VIERNES 11 DE FEBRERO DE 1977.

Comité Organizador de los VIII Juegos Deportivos Bolivarianos

Almacén o Depósito

Se requiere en alquiler 2 almacenes cubiertos de 25 x 8 Mts. Aproximadamente para depósito, Zona San Pedro o inmediaciones Coliseo Cerrado.

Tratar teléfonos 43024, 57995 y 65644 — Horas de oficina.

Secretaria

Se necesita una secretaria

Ref. Edificio Libertad, Oficina 810

Se necesita Personal

IMPORTANTE EMPRESA CONSULTORA REQUIERE LOS SERVICIOS DEL SIGUIENTE PERSONAL:

1 INGENIERO EGRESADO
1 INSPECTOR PARA CONSTRUCCION DE CARRETERAS
1 TECNICO DE LABORATORIO DE SUELOS
3 TOPOGRAFOS
1 DIBUJANTE
2 DACTILOGRAFAS CON EXPERIENCIA EN MAQUINA I.B.M.
6 PERFORISTAS PARA EQUIPOS DE DIAMANTINA

LOS INTERESADOS DEBEN PRESENTARSE EN AV. MARISCAL SANTA CRUZ, EDIFICIO PRESENCIA, PISO 11º.

HOY APARECE.

Tradiciones de Bolivia

ANTONIO PAREDES CANDIA, EL ESCRITOR DE LAUROS MERECIDOS, NOS OFRECE EN ESTA OPORTUNIDAD UNA SERIE DE OBRAS QUE SERAN LA DICHA DE LECTORES DE ANTAÑO Y HOGAÑO, COMO EN ESTE CASO LA TRADICION QUE TIENE LA CUALIDAD DE MOSTRAR EPOCAS Y FORMAS DE PENSAR Y DE VIVIR DE UN PUEBLO. CON ESTA OBRA SE COMPLETA LA TRILOGIA:

LEYENDAS-BRUJERIAS-TRADICIONES DE BOLIVIA

LOS AMIGOS DEL LIBRO La Paz MERCADO 1315 CBBA. CAS. 450.

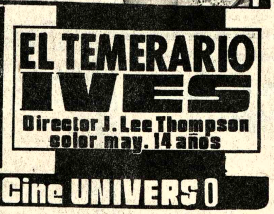

HOY SENSACIONAL ESTRENO Cine UNIVERSO

ATENCION POTOSI... DOMINGO 13 GIGANTE ESTRENO DOMINGO 13 CINE CERVANTES

COLOSAL RENTACION DE "DISAS" Ltda. Y CINE CERVANTES

ENTEBBE, UGANDA 4 DE JULIO DE 1976
¡El rescate más audáz del siglo y que asombró a todo el mundo..!

VICTORIA EN ENTEBBE

SIMULTANEO MUNDIAL

HELMUT BERGER LINDA BLAIR KIRK DOUGLAS
RICHARD DREYFUSS HELEN HAYES ELIZABETH TAYLOR
ANTHONY HOPKINS BURT LANCASTER

From Warner Bros. A Warner Communications Company

HOY CINES TV

MONJE CAMPERO Tel. 23333

Matinée, Tanda y Noche LAS LOCAS AVENTURAS DE DOS TRUHANES. T.P. M. 9.10, T. y N. 11.10.

EBRO Tel. 42939

Matinée, Tanda dobles CON FURIA EN LA SANGRE y SHIAO LYN ARTES MARCIALES. Noche SHIAO LYN ARTES MARCIALES. M. 5.10, 4.10, T. y N. 5.60, 4.60.

16 DE JULIO Tel. 52119

Matinée, Tanda y Noche NO HAY QUE AFLOJARLE A LA VIDA (T.P.) M. 7.10, 9.10, T. y N. 9.10, 11.10.

PARIS Tel. 29704

Matinée, Tanda y Noche LOS PERROS DE DIOS (M. 18 años). M, T. y N. 7.10.

Música culta en CRISTAL

Hs. 21.30.

- Danzas eslavas Dvórak.
- El lago de los cisnes Suite p/Ballett, Op. 20 Tchaikovsky
- Concierto de Aranjuez para guitarra y Orq. Rodrigo.

Venga al mundo de Marlboro

TESLA Tel. 53803

Matinée, Tanda y Noche LOS HOMBRES DEL KLAN. (Prohibida menores 21 años). Noticiero EL MUNDO LA INSTANTE. M. 14.20, 13.20, T. y N. 14.40, 13.40.

PRINCESA Tel. 51821

Matinée, Tanda y Noche LAS CAMPANAS DEL INFIERNO (Prohibida menores 21 años) Noticiero EL MUNDO AL INSTANTE. M., T. y N. 6.10, 5.10, 4.10.

UNIVERSO Tel. 42660

Matinée, Tanda y Noche EL TEMERARIO IVES (M. 14 años) M. Mezzanine 9.10, Platea 7.10, T. y N. Mezzanine 11.10, Platea 9.10.

6 DE AGOSTO Tel. 23829

Matinée Hs. 15.45, Tanda 18.45, Noche 21.45 LOS HEROES (14 años) Actualidades Mundiales Nº 2/77. M. Platea 7.10, Mezzanine 9.10, T. y N. 9.10, Mezzanine 11.10.

SCALA Tel. 23535

Matinée, Tanda y Noche ROLANDO RIVAS (TAXISTA) T.P. M. 7.10, 9.10, T. y N. 9.10, 11.10.

16.10 Pepita y Catarraque
17.00 Leorama
18.30 La familia "Partridge"
19.00 Adelanto informativo
19.10 El niño feliz
19.20 Aquí deportes
19.30 Ultra Hogar
20.05 Telenovela "Alguién por quién vivir"
21.00 Telenoticioso Boliviano.
21.30 Sendas del Oeste
22.00 Juegos Bolivarianos.
23.05 Historia policial
24.00 Síntesis informativa
24.10 Cierre emisión.

Esta programación está sujeta a variaciones de último momento.

NOBEL

Matinée , Tanda dobles SUCEDIO UN SABADO y EL MONSTRUO ESTA VIVO. Noche TRATAMIENTO DIABOLICO. M., T. y N. 7.10.

MEXICO

Matinée, Tanda doble MUNDO AL INSTANTE e HISTORIA DE UN GRAN AMOR. Noche HISTORIA DE UN GRAN AMOR. M. 5.10, 4.10, T. y N. 5.60, 4.60.

ABAROA Tel. 50252

Matinée doble EL SATANICO DR. NO (T.P.) y RECETA VIOLENCIA (16 años) Tanda doble LA PIEL DEL AMOR (18 años) y EL SATANICO DR. NO (T.P.) Noche LA PIEL DEL AMOR (18 años) Noticiario de Actualidad y CORTOS. M. 5.10, 3.60, T. y N. 5.60, 4.10.

MONUMENTAL ROBY Tel. 62135

Matinée, Tanda y Noche LA GRAN AVENTURA DE TARZAN (T.P.) M. P. 7.10, Gal. 4.60, T. y N. P. 9.10, Gal. 5.10.

ROXY

Matinée doble OPERACION SAN PEDRO y TRES BASTARDOS (16 años) Tanda doble OPERACION SAN PEDRO y VIUDA INCONSOLABLE (21 años Noche VIUDA INCONSOLABLE y CORTOS (21 años) M. 5.10, T. y N. 5.60.

VARIEDADES Tel. 24071

Matinée doble ADIOS ALEJANDRA y CINCO DEDOS DE FURIA Tanda doble CINCO DEDOS DE FURIA y PLACERES DEL SEXO (21 años) Noche PLACERES DEL SEXO C. 21 años) y CORTOS. M. 5.10, 3.60, T. y N. 5.60, 4.10.

AVENIDA

Matinée, Tanda y Noche RELATO SANGRIENTO. C. 14 años. Además Noticiero NODO 137. M. 7.10, 9.10, T. y N. 9.10, 11.10.

MURILLO Tel. 52647

Matinée, Tanda doble CINCO LOCOS EN HONG KONG y BUFALO BILL T.P. Noche CINCO LOCOS EN HONG KONG y ESPEJO DE ALEMANIA Nº 265 T.P. M. 5.10, 3.60, T. y N. 5.60, 4.10.

BOLIVAR

Matinée, Tanda y Noche MI CUERPO ME CONDENA. C. 21 años. M., T. y N. 7.10.

BUSCH

Matinée, Tanda y Noche doble MATADERO 5 y TIBURON.

IMPERIO Tel. 40451

Matinée, Tanda dobles EL PELEADOR CALLEJERO y CRIZZLY, GARRAS DE LA MUERTE, Noche LAS NOCHES DE BOCCACCIO. Sólo M. 21 años) M. 5.10, 3.60, T. N. 5.60, 4.10.

SAN CALIXTO

Matinée, Tanda doble MERCENARIOS DEL CRIMEN y COMO ROBAR UN QUINTAL DE DIAMANTES. Noche QUE DIOS PERDONE MI PISTOLA. M. T. y N. 5.10.

LIBERTAD

Matinée, Tanda dobles DIGBY EL PERRO MAS GRANDE DEL MUNDO y HERCULES Y LOS TRES CHIFLADOS T.P. Noche doble HERCULES Y LOS TRES CHIFLADOS y LOS LIBERTINOS (C. 21 años). M. 5.10, T. y N. 5.60.

ESMERALDA Tel. 52454

Matinée, Tanda dobles DIENTE POR DIENTE, TONTA, TONTA PERO NO TANTO. Noche Actualidades Francesas Nº 47. LA CASA DEL AMOR. May. 21 años. M. 5.10, T. y N. 5.60.

LUX Tel. 62960

Matinée MARLOWE DETECTIVE PRIVADO y EL BUENO PARA NADA. Tanda MARLOWE DETECTIVE PRIVADO y EL BUENO PARA NADA. Noche BESTIAS JOVENES M. 21 años.

CENTER Tel. 22026

Matinée doble TONTA, TONTA PERO NO TANTO y EL KARATISTA DEL CARRITO, Tanda doble TONTA TONTA PERO NO TANTO y UNA VEZ EN LA NOCHE. Noche UNA VEZ EN LA NOCHE. M. 4.20, 3.70, T. y N. 5.30, 4.20.

ILLIMANI Tel. 52755

Matinée, Tanda y Noche doble EL TRIUNFO DE LOS CAMPEONES JUSTICIEROS y SUPERVIVIENTES DE LOS ANDES. M. 3.10, T. y N. 4.10.

MADRID

Matinée, Tanda dobles HONORIA LA AMANTE DEL BARBARO y EL HEROE MANCO T.P., Noche EL PALACIO DE LOS ANGELES y CORTOS. M. 21 años. M., T. y N. 4.60, 5.10.

Conversaciones entre el gobierno brasileño y empresarios privados

BRASILIA, 10 (AFP). El gobierno brasileño se dispone a reanudar hoy el diálogo con el influyente patronato del rico Estado de Sao Paulo, una semana después de un manifiesto en que industriales reclamaron la reinstalación de la democracia en el país.

Los Ministros de Finanzas, de Planieamiento y el nuevo Ministro de Industria y Comercio, Angelo Calmon de Sa, fueron en efecto enviados esta mañana a Sao Paulo para renovar el contacto con numerosos industriales de ese Estado.

Esos ministros, estimaron observadores, se esforzarán de eliminar de ese diálogo todo contenido político.

El Ministro de Finanzas, Mario Henrique Simonsen, advirtió claramente a los industriales el martes último que, si querían hacer política, que la hicieran pero exclusivamente a través de los partidos.

En cuanto al otro punto de la reclamación hecha por la Federación de Comercio de Sao Paulo, una participación activa y directa en las decisiones gubernamentales sobre problemas económicos, el gobierno hizo ayer un primer gesto de apaciguamiento.

"Contamos con la cooperación del patronato y sabemos que el país no podrá progresar sin el concurso de empresa privada", afirmó nuevo Ministro de Industri Comercio, inmediatam después de asumir su carg

Es justamente para t quilizar al patronato respec ese punto que los tres minis económicos fueron enviad Sao Paulo.

En el plano puramente tico, el Prsesidente Err Geisel jamás perdió oportunidad para señalar toda oposición al régimen y da presión, venga de d venga", para impulsarl acelerar su "lenta y prud política de normalizaci serían rechazadas de plano

Israel se opone a que palestinos participen en conferencia de paz

JERUSALEN, 10 (AFP).- La resistencia palestina renunció al territorio "histórico" y parece dispuesta a aceptar un estado dividido en Cisjordania y Gaza, afirmó hoy aquí el Secretario General de la ONU, Kurt Waldheim, al término de su segunda jornada de discusiones con dirigentes israelíes.

Israel, sin embargo, se rehúsa a tomar en cuenta la nueva posición palestina hasta que la OLP (Organización de Liberación Palestina) no modifique el artículo 20 de su carta constitutiva que rehúsa al pueblo judío el derecho de tener un estado, indicaron fuentes responsables.

Los dirigentes israelíes, precisaron las mismas fuentes, indicaron a Waldheim que esa posición de la OLP no era nueva y que había sido expuesta en otras ocasiones.

Waldheim examinó ese problema durante las dos reuniones de trabajo que mantuvo hoy con el Canciller Yigal Alon y posteriormente, por la tarde, con el Primer Ministro Yitzak Rabin y los Ministros Alon y Shimon Peres (Defensa).

En esas conversaciones, Waldheim aclaró que personalmente nunca había propuesto la participación de la OLP en la Conferencia de Ginebra.

Sus declaraciones, indic referían únicamente a la ne dad de que los palestinos tuvieran representados en negociaciones.

Los dirigentes de Jerusa por su parte, confirmaron posición de oponerse a "tercer estado" entre Isra Jordania.

Ese estado, explicaron, demasiado pequeño p resolver el problema de los fugiados palestinos y, cambio, creará otros proble hasta crear una situación más explosiva.

Waldheim precisó desd llegada a Israel que no via como mediador, sino c Secretario General de la O

Los dirigentes israelíes bían insistido particularm en despojar la actual misió Waldheim de todo carácter diador.

En sus conversaciones Allon también "clarificó" participación de la ONU e conflicto de Oriente Medio.

ATENCION SANTA CRUZ
CINE PALACE
La mejor sala del país
la primera con
aire acondicionado presenta:
No hay nada tan salvaje como la necesidad del corazón humano.

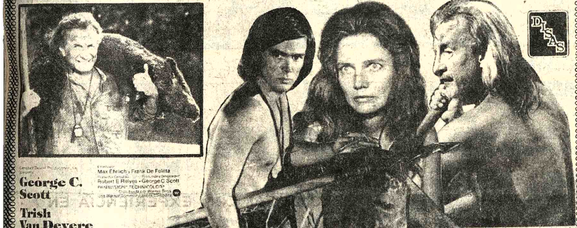

"SALVAJE DESPERTAR"
* MAYORES DE 21 AÑOS *
EN VERMOUTH OTRO ESTRENO
"LA MUJER QUE INVENTO EL MENEO"
Mañana Fabuloso Estreno

INCOFISA Ltda. presenta:

HOY FABULOSO ESTRENO
LA GRAN AVENTURA de TARZAN colores
Gordon SCOTT
Sean CONNERY
CINE MONUMENTAL ROBY

FESTIVAL DEL INMORTAL
JORGE NEGRETE
Entre canciones...corridas...ferias... surge una historia de amor dolorosa...humana...tierna... desgarradora...

JORGE NEGRETE GLORIA MARIN
CENSURA: TODO PUBLICO
HOY GRAN CINE MEXICO HOY

GENTE PODEROSA
sus turbias conexiones y
sus relaciones inconfesables
RAYMOND DANON presenta
LA VERDAD PROHIBIDA

MAYORES DE 14 AÑOS
Música de BRUNO NICOLAI Editada por GEORGES BACRI
Una coproducción LIRA FILMS - PARIS /PEMA MUSIC
MEDUSA DISTRIBUZIONE - ROME EASTMANCOLOR
MAÑANA Cine 16 de Julio

Un estrujante drama de la vida real...

LA ORDEN ERA BREVE:
"¡¡POR CADA SOLDADO MUERTO FUSILAR 100 CIUDADANOS!!"
Director: Tori JANKOVIC
DISTRIBUYE
Corporación Americana J. G. V.
Color - 14 años

RELATO SANGRIENTO
HOY ESTRENO GRAN CINE AVENIDA

EL EXITO DE 'LA PAZ'
AHORA A...
STA.CRUZ

"Asfalto Violento"
ROBERT BLAKE
BILLY (Green) BUSH
("Electra Glide in Blue")
MAYORES 14 AÑOS TECHNICOLOR
¡UN DRAMA UNICO EN VALOR, ACCION Y SUSPENS
HOY estreno CINE STA CRUZ

AVISOS ECONOMICOS

El Drama clasificado

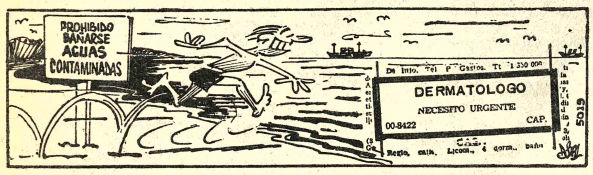

Revistas Libros

GISBERT Y CIA. S.A.
Casilla 195
La Paz - Bolivia

RECIBIMOS NUEVAMENTE NOVEDADES PARA UD.

POPPER - La Lógica de la Investigación Científica.
NAGEL - La Lógica sin Metafísica.
CORONAS - Didáctica de la Geografía.
CORONAS - Didáctica de la Historia.
ARRANZ - Didáctica de la Física y Química.
LANDETE - Didáctica de las Ciencias de la Naturaleza.
CASTRO - Didáctica de la Lengua Española.
CASTRO - Didáctica de la Escritura.

Casas

LUBRAVE Yanacocha 448 Casas en venta Villa Copacabana final Vilamil de Rada. (10-11/)

EN ALQUILER casa amplia buscamos sector Miraflores entre Panamá y Díaz Romero. Llamar 9 6 teléfono 20215 (10-11/79589)

NECESITO GARAJE En alquiler, o venta. Zona plazas Avaroa o La Católica Teléfono 41250 (8-10/79675).

Orquestas

ORQUESTA COPACABANA Teléfono 25955 (12-1211/78806)

LOS ONIX Conjunto electrónico Teléfonos54333-65996 (8-18/79576).

BAILE con órgano electrónico teléfono 64206 (11-15/79598)

ORQUESTA Electrónica "CARAVELL" Teléfono 64206 (5-12/79563)

CONJUNTO ELECTRONICO "CANO Y SU COMBO" Teléfono 52651 (9-16/79582)

ORQUESTA espectacular "JAZZ AZUL" Pasaje Claudio Pinilla 1217 teléfonos 41591-53588 (7-11/79574)

Ofertas especiales

SE VENDE máquina Singer semi-industrial. Fonos 65929-40575 (11-13/79600)

HELADERA! VENDO por viaje Aspiazu 502 esquina Sánchez Lima (8-10/79577).

Empleados

COCINERA Y EMPLEADA doméstica COMPETENTES con Certificados y Garantía PRECISAMOS teléfono 82829 (R)

Préstamos Dinero

LUBRAVE Yanacocha 448 Necesita capitalistas con diferentes sumas, también presta sobre hipotecas y joyas. (10-11)

Técnicos

ARREGLO TELEVISORES, radios a domicilio, teléfono 43740. (2-16/79386)

PLOMERO se hacen instalaciones y reparaciones teléfono 54306 (7-11/79572)

INSTALACIONES ELECTRICAS teléfono 57976 (9-13/79584)

REPARAMOS TELEVISORES radios a DOMICILIO teléfono 57976 (9-13/79584)

RADIO T.V. reparaciones a domicilio, garantizado, precios económicos. Teléfono 52659 (9-19/79580)

ARREGLO TELEVISORES, radios a domicilio, teléfono 27801. (2-16/79386)

TECNICO EN T.V. reparamos toda marca a domicilio. Teléfono 64724 (9-25/79581)

PLOMERO Instalaciones sanitarias teléfono 26823 (11-15/79752)

Vehículos

AUTO Opel Kapitan, 4 puertas, modelo 1960, vendo, teléfono 83211 (10-13/79586)

OCASION VENDO GUINCHE ELECTRICO de una tonelada especial para mina, Tratar con Germán Hurtado. Linares 1068 (10-15/79596)

VENDO automóvil Chevrolet modelo 1973, Referencia Buenos Aires Vita Nº 452 (9-11/R)

FORD GALAXIE 63 se vende particular, 6 cilindros, en linea estándar. Referencias Fernando Guachalla 339, teléfonos 42382-41928 (10-12/79567)

VENDO camión International R-190 motor estandar, a facilidades. Referencias garaje Pintor Celestino arriba del Cementerio General. (11-14/79754)

VENDO camión International R 194 reforzado, impecable. Referencias calle Walter Portocarrero Nº 1943 (Villa Copacabana) frente parada micro E. Buscar Sr. Carlos Gutiérrez. (11-13/79751)

VENDO Peugeot francés 504 optimas condiciones 1975, 17.000 Km. cristales ahumados, palanca, cambio al piso, frenos y dirección asistidos, radio FM. serie completa, respuestos de origen. Teléfono 84625 (5-10/79567)

Varios

URGENTE compramos 2 teléfonos pago inmediato. Teléfono 60109 (10-12/79593)

VENDO KIOSKO cancha Tejar Oficina 1 Ayacucho 266 (10-14/79592)

LANZADERA para proyector 16 mm. Kalart-Victor, completamente nueva, con zafiro. Referencias Cochabamba, calle Jordán 3340 o casilla 968 (10-11/79590)

TRAMITAMOS libretas militares, títulos bachiller, brevets profesional Sagárnaga 173 segundo piso, oficina 4 (9-11/79583)

SE VENDE Sacones de Napa y Gamusa, de hombre, mujer y niño, Ref: Francisco de Miranda esquina Villalobos Nº.2009, interior (R).

GENERADOR Honda nuevo 220v. - 1,25 Kv. vende de ocasión Junin 835 (10-11/79588)

TRAMITES MILITARES, libretas, gestiones varias, benemérito Daniel Arduz, procurador causas, ex secretario Tribunal Militar. 40 años práctica. Sagárnaga 161, casilla 3807 (9-10/79579)

JORVIC Colchón tipo Simons totalmente reforzado. Av. Kennedy 489, teléfono 43743. (6-16/79571)

Propiedades Terrenos

TERRENO CENTRICO se vende gran frontis susceptible a división, avenida Illimani 1613 cerca plaza Murillo. 735 metros cuadrados a $b. 1.000 el m2. Ofertas a teléfonos 63838-42382 (10-12/79587)

LUBRAVE Yanacocha 448. Vende terrenos zona San Pedro, Obrajes, Vino Tinto, Achumani, El Alto, en diferentes carreteras. (10-11)

LUBRAVE Yanacocha 448 Necesita casas, terrenos en venta o antricréticos. (10-11/79595)

ORURO

VENDO CASA en ORURO con tres departamentos espacios amplios tiene agua, luz y servicios en una superficie de 1.000 m2. Referencias teléfono 64996 La Paz (R).

EN ORURO por motivo de viaje se vende una sobadora tipo Siam, en $b. 35.000, una mezcladora de cinco quintales en $b. 27.000 Referencias teléfono 53186 buscar al Hno. Martínez ORURO. (9-13/66165)

SANTA CRUZ

EN SANTA CRUZ se vende una casa en la calle Vallegrande 361 a cuadra y media del mercado las Siete Calles. Referencias en la misma casa. (11-14/79597)

EN SANTA CRUZ VENDO chalet en la mejor zona residencial. Referencias Florida 256 teléfonos 2-4079, 2-2255 SANTA CRUZ (9-14/77003)

Muebles

BARNIZAMOS muebles puertas teléfono 27291 (10-12/79594)

COCHABAMBA

EN COCHABAMBA Rica mina de antimonio en provincia Arque departamento Cochabamba, Referencias señor Juan Nogales, quiosco Rojo, calle Lanza esquina Uruguay. Plaza Calatayud - COCHABAMBA (8-10/73080).

EN COCHABAMBA Por motivo de viaje se vende una linda casa, sobre mil metros cuadrados con tres departamentos, adecuada para cualquier negocio. Entrega inmediata. Ref: Cala Cala, Man Césped 150. (R).

EN COCHABAMBA Vendo Camionetas nuevas americanas Ford F-350 $b. 220.000.- camioneta GMC con camper, doble tracción $b. 160.000.- teléfono 2-5864 (4-14/79552).

EN COCHABAMBA se vende camión Ford F 700 americano 0 kilómetros chasis largo reforzado. Referencias teléfono 25740 (9-18/83083)

Récords Mundiales

EL PLANETA MAS CERCANO A LA TIERRA ES VENUS, QUE ESTA 25.700.000 MILLAS DENTRO DE LA ORBITA TERRESTRE, COMPARADO CON MARTE QUE ESTA A 34.600.000 FUERA DE LA ORBITA DE LA TIERRA

AGENDA

PRESENCIA Av. Mariscal Santa Cruz, Edif. Esperanza. CENTRAL Tel. 40460 - 41129 y 52184 - GERENCIA: Tel. 52172. PUBLICIDAD Tel. 52178. REDACCION: Tel. 51998 - Casilla 1451. Cajón Postal 3075.

FARMACIAS DE TURNO DEL 5 AL 12 DE FEBRERO

EL MUNDO, Dra. Martha Greau, Corrales y Yungas, Tel. 41235.- **EL CARMEN,** Dra. Bertha Figueredo, Plaza Venezuela Nº. 1436, Tel. 28434.- **LA PLATA,** Dra. Zaida Mejia, Av. Armentia Nº. 660, Tel. 27369.- **20 DE OCTUBRE,** Dr. Félix Orsoco, Av. 20 de Octubre Nº. 2346, Tel. 40336.- **REGINA,** Dr. Guillermo Quitoga, Av. Saavedra (Edificio Miraflores), Tel. 51137.- **SAN MIGUEL,** Dra. Rebeca Martines, Urbanización San Miguel, Tel. 82988.- **SANTA LUCIA,** Dra. Wilma Alcalá, Av. República final (Villa Victoria).

BOMBEROS 119 - ASISTENCIA PUBLICA 118-2211 - RADIO PATRULLA 110 - TRANSITO 26148 SAMAPA 28628 - 28548 - ENERGIA 54357 - TELEFONOS (RECLAMOS) 113 INFORMACIONES 104 SEÑORITA HORA 117 LARGA DISTANCIA EXTERIOR 52907-09 INTERIOR 20402-03 HOSPITAL DE CLINICAS CENTRAL 22821 - 22872 - AASANA 59333-59310.

RETEN DE EMERGENCIA DEPENDIENTE DE LA MUNICIPALIDAD, 26643 y 66193.

FLOTAS

ABAROA Alonso de Mendoza 242, Tel. 27096. **ALIAGA** Montes 700, Tel. 28376. **ANDINO,** León de la Barra 380, Tel. 20471. **ATLAS,** Alonso de Mendoza y Bozo 298, Tel. 28621. **AUTO LINEAS INGAVI,** (viajes al Desaguadero) Manco Kapac 445 (frente a Vita) Tel. 28981. **BUSTILLOS,** Calle Tumusla, al lado Hotel, Tel. 26894. **BOLIVIA,** Alonso de Mendoza, Tel. 55854. **CONDOR,** Bozo esquina Montes Tel. 25893. **CONTINENTAL** Montes 675 Tel. 29361. **COPACABANA** Montes 620 Tel. 20377. **CINTA DE PLATA** Av. Manco Kapac (Prolong. I. Tamayo 417) Tel. 62658. **EXPRESO PANAMERICANO** Bozo 167 Tel. 20803. **EL CISNE** Bozo 160 Tel. 61321. **EL DORADO** Bozo 106 esq. Montes Tel. 40375. **EL CHAPACO** Chuquisaca 536 Tel. 40258. **FLOTAS UNIDAS 15 DE ABRIL** Calle Tiquina 131 Tel. 28911. **IMPERIAL** Fando 159 Tel. 57522. **KIRQUINCHO** Bozo 108 Tel. 54612. **KORILAZO** Montes 700 Tel. 23810. **LA VELOZ DEL SUD** Tiquina esq. Figueroa 739 Tel. 23146. **MANCO KAPAC** Tumusla 530 (Hotel Tumusla) Tel. 50033. **MONTAÑA DE PLATA** Manco Kapac. **ORIENTE** Alonso de Mendoza esq. América 278 Tel. 27351. **SAMA** Plaza Riosinho 98 Tel. 64436. **SAN JORGE** Manco Kapac 450 (a 1/2 cuadra Vita) Tel. 61324. **TRANSPORTE DE CARGA A LARGA DISTANCIA** Plaza Alexander 180 Tel. 27775. **TRANSPORTES RIVEROS** Montes 680 Tel. 20984. **TRANSPORTE PESADO** Montes 511 Tel. 25083. **TRANS SERVICE LTDA.** Aito de la Alianza 630 (Casilla 3922) Tel. 43154. **UNIVERSO** Montes 638 Tel. 42831. **URUS** Bozo 194 Tel. 50793. **VICTORIA** Calle E. Calderón 563 (Gran Poder). **YUNGUEÑA** Calle Viacha esq. Av. Américas 497 Tel. 43001.

EMPRESAS AEREAS

LLOYD AEREO BOLIVIANO: Tels: 54649 - 53132 - 53769 - 51155 - 51163 - 59053 LUFTHANSA Tels.: 20383 - 25780 - 50499 - 50999 - AEROPUERTO Tel. 59151 AEROLINEAS ARGENTINAS Tel. 50792 AVIANCA Tels. 43909 - 40883 AIR FRANCE Tel. 51740 LAN Tel. 25336 - 57750 KLM Tel. 42965 SWISSAIR Tel. 28024 PANAM Tels. 54117 - 1063 BOA Tel. 28387 VARIG Tel. 21459 ECUATORIANA Tel. 54472 - IBERIA Tels. 20270 - 24378 - ALITALIA Tel.23494B.O.A.(TelSS541 CANADIAN PACIFIC Tel. 55541 SOUTH AFRICAN AIRLINES Tel. 55541 BRITISH CALEDONIAN Tel. 55541 TAM Tel. 25542 AEROPUERTO 58125. BRANIFF INTERNATIONAL: VENTAS INFORMES Tels. 21100 - 21105 AEROPUERTO Tel. 59305 CARGA Tels. 59555 - 59012 LAN Chile Tel. 25536 - 57750.

FERROCARRILES

ESTACION CENTRAL Tels. 52510 - 53510 ESTACION GUAQUI Tel. 888.

ITINERARIOS

AVIONES QUE HOY LLEGAN Y SALEN DE LA PAZ

VIERNES

Lloyd Aéreo Boliviano	Hrs. 06.50 de Santa Cruz	
" " "	" 07.00 de Cochabamba	
" " "	" 08.25 de Trinidad-San Ignacio-San Borja	
" " "	" 10.20 de Santa Cruz-Cochabamba	
" " "	" 10.55 de Reyes	
" " "	" 13.15 de Rurrenabaque	
" " "	" 16.10 de Cochabamba-Tarija	
" " "	" 18.05 de Santa Cruz-Cochabamba	
" " "	20.00 de Santa Cruz	

Salidas

" "	" 07.30 a Cochabamba-Santa Cruz
" "	" 08.50 a Reyes
" "	" 11.20 a Rurrenabaque
" "	" 12.05 a Santa Cruz
" "	" 13.40 a San Borja-San Ignacio de Moxos-Trinidad-Guayaramerin.
" "	" 14.35 a Cochabamba
" "	" 17.00 a Cochabamba-Santa Cruz
" "	" 19.00 a Santa Cruz

Servicios Internacionales

Llegadas

Braniff International Vlo.900	Hrs. 09.30 de Miami-Panamá
" " "	" 974 " 21.50 de Asunción
Lloyd Aéreo Boliviano	" 10.20 de Miami-Panamá
" " "	" 14.00 de Arica
" " "	" 11.35 de Lima
" " "	" 18.05 de Buenos Aires
" " "	" 21.20 de Sao Paulo

Salidas

Braniff International Vlo.900	Hrs. 10.15 a Asunción
" " "	" 974 " 22.35 a Cuayaquil-Panamá-Miami-New York,
Lloyd Aéreo Boliviano	Vlo.953 Hrs. 07.20 a Buenos Aires
" " "	" 954 " 07.40 a Lima
" " "	" 956 " 11.00 a Arica
" " "	" 975 " 12.05 a Sao Paulo-Santiago
" " "	" 952 " 19.00 a Panamá-Miami

Vuelos a 1ra. hora de mañana: Hrs. 07.30 llega de Sta. Cruz y Cbba. LAB.
Lufthansa: Hrs. 01.35 llega de Frankfurt-N.York-Lima.
Lufthansa Hrs. 02.50 sale a Santiago de Chile.
L.A.B. Hrs. 08.00 sale a Lima.

Justicia:...

(Viene de la página 3)

y que han labrado la prosperidad de Chile. Puede el detentador quedarse con ellas, lo que reclamo es la salida propia al mar, para su libre comunicación con el mundo; porque ya es demasiado que, después de que se le quite la hacienda todavía se la encarcele".

Decapitar, a un país, amputarle del órgano que lo incorpora al mar y a través de él al concierto del mundo, obligarlo a ser tributario humilde y para siempre es condenarlo a la muerte lenta.

Un programa no es siempre aquello que pueda realizarse hoy. Es, en el presente caso, una serie de posibilidades lógicas, que partiendo de los hechos históricos, impone soluciones y sucesos a la vida, aún en contra del prejuicio, del egoismo y del sentimiento.

Manuel Dorado Flores
C.I. 334149

DANIEL EL TRAVIESO

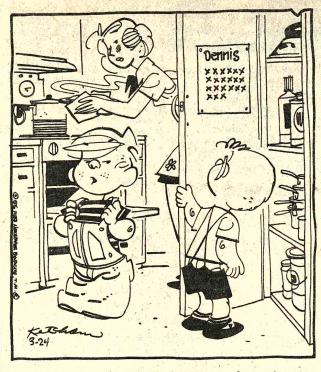

Yo obtuve una vez una medalla de oro... y no deseo estropear mi récord.

DIVULGUELO

JUSTO Y FRANCO

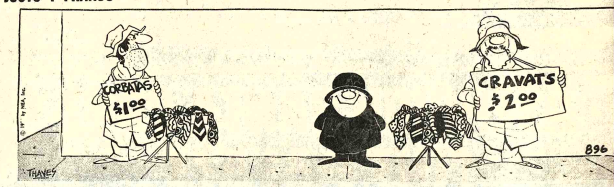

MARIA DE ORO

APARTAMENTO G

TIFFANY JONES

PICAPIEDRA

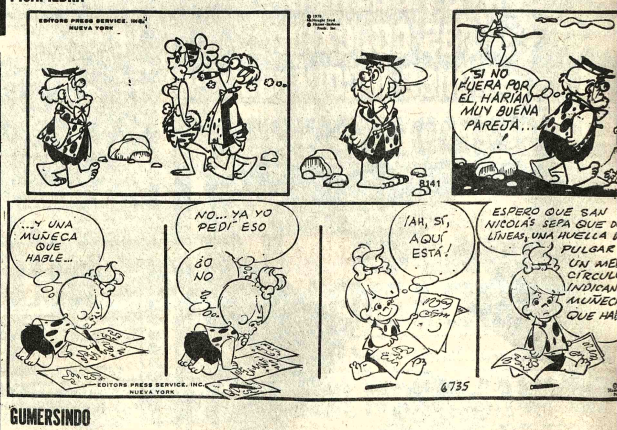

GUMERSINDO

Norte y Centro América

5- 9-76 Canadá 1 - Estados Unidos 1
5-10-76 Estados Unidos 0 - México 0
10-10-76 Canadá 1 - México 0
5-10-76 México 3 - Estados Unidos 0
9-10-76 Estados Unidos 2 - Canadá 0
9-10-76 México 0 - Canadá 0
12-12-76 Estados Unidos 0 - Canadá 3 (Desempate)

POSICIONES

	J.	G.	E.	P.	Gf.	Gc.	Pts.
México	4	1	2	1	3	1	4
E.Unidos	4	1	2	1	3	4	4
Canadá	4	1	2	1	2	3	4

Clasificados: MEXICO Y CANADA
AREA CARIBE

Grupo (1)
4- 7-76 Guyana 2 - Surinam 0
29- 8-76 Surinam 3 - Guyana 0

Grupo (2)
15- 8-76 Barbados 2 - Trinidad 1
31- 8-76 Trinidad 1 - Barbados 0
14- 9-76 Trinidad 3 - Barbados 1

Grupo (3)
3- 4-76 R.Dominicana 0 - Haiti 3
27- 4-76 Haiti 3 - R. Dominicana 0
11- 7-76 Haiti 7 - A.Holandesas 1
16- 8-76 A.Holandesas 1 - Haiti 2

Grupo (4)
5- 8-76 Jamaica 1 - Cuba 2
15- 8-76 Cuba 2 - Jamaica 0

Grupo 1-A
4-11-76 Surinam 1 - Trinidad 1
9-11-76 Trinidad 2 - Surinam 2
9-12-76 Trinidad 2 - Surinam 3

Grupo 2-A
27-11-76 Cuba 1 - Haiti 1
12-12-76 Haiti 1 - Cuba 1
19-12-76 Haiti 2 - Cuba 0

AREA CENTRAL
1- 4-76 Panamá 3 - Costa Rica 2
3- 5-76 Panamá 1 - El Salvador 1
10- 7-76 Costa Rica 2 - Panamá 0
1- 8-76 El Salvador 4 - Panamá 1
17- 9-76 Panamá 2 - Guatemala 4
18- 9-76 Guatemala 7 - Panamá 0
12-76 El Salvador 1 - Costa Rica 1
5-12-76 Costa Rica 0 - Guatemala 0
8-12-76 Guatemala 3 - El Salvador 1
10-12-76 Costa Rica 1 - El Salvador 1
12-12-76 Guatemala 1 - Costa Rica 1
19-12-76 El Salvador 2 - Guatemala 0

POSICIONES

Guatemala	6	3	2	1	15	6	8
ElSalvador	6	2	3	1	10	7	7
Costa Rica	6	1	4	1	8	6	6
Panamá	6	1	1	4	7	21	3

AFRICA

Grupo
1- 1-4-76 Argelia 1 - Libia 0
14-4-76 Libia 0 - Argelia 0
21-12-76 Marruecos 1 - Túnez 1
9-1-77 Túnez - Marruecos
Clasificado 2° Vuelta Argelia
5-12-10-76 Togo 1 - Senegal 0
12-10-76 Senegal 1 - Togo 1
Clasificado: Togo
15-8-9-76 Ghana 2 - Guinea 1
24-9-76 Guinea 1 - Ghana 2
Desempate: Ghana - Guinea
31-10-11 Zaire (G) - Africa Central (P)
28-11 Africa Central (P) - Zaire (G)
Semifinal Africa Central. Clasificado Zaire
6-13-76 Sierra Leona 5 - Niger 1
27-5-76 Niger 2 - Sierra Leona 1
26-6-76 Sierra Leona 0 - Nigeria 0
9-10-76 Nigeria - Sierra Leona
7-11-76 Congo 2 - Camerún 2
31-10-76 Camerún 1 - Congo 2 Clasificado Congo
6-13-2-76 Alto Volta 1 - Mauritania 1
28-3-76 Mauritania 0 - Alto Volta 2
4-9-76 Alto Volta 1 - Costa Marfil 1
18-9-76 Costa Marfil 2 - Alto Volta 0
Clasificado Costa Marfil
29-10-76 Egipto 3 - Etiopia 0
14-11-76 Etiopia - Egipto
10-1-10-76 Sudán (P) - Kenya (G)
16-18-76 Kenya (G) - Sudán (P)
Desempate: Sudán. Clasificado Kenya
11 Uganda (G) - Tanzania (P)
Tanzania (P) - Uganda (G)
Clasificado Uganda
21-9-6-76 Zambia 4 - Malawi 0
26-6-76 Malawi 0 - Zambia 1
Clasificado Zambia

1ª Vuelta termina el 9-1-77
2ª Vuelta, termina el 28-2-77
3ª Vuelta, termina el 31-7-77
Final del Continente 30-11-77

SUDAMERICA

Grupo (1): del 20-2-77 al 20-3-77
Participan: Brasil, Colombia y Paraguay

Zona (2): del 9-3-77 al 27-3-77
Participan: Bolivia, Uruguay y Venezuela

Zona (3): del 20-3-77 al 26-3-77
Participan: Ecuador, Chile y Perú

Final entre el "tercer" sudamericano y el ganador del Grupo 9 de Europa. Entre el 30-7-77 al 30-11-77

ASIA - OCEANIA

Grupo (1): del 27-2-77 al 12-3-77 en Singapur
Participan: Hong Kong, Indonesia, Malasia, Thailandia y Singapur
Grupo (2): del 27-2-77 al 4-4-77 en Japón, Tokio
Participan: Israel, Japón, R. Corea Sur, RDP Corea Norte
Grupo (3): del 12-11-77 al 6-5-77
Participan: Irán, Arabia Saudita y Siria
Grupo (4): Todavia no se fijaron fechas para las eliminatorias
Participan: Baharain, Kuwait y Emiratos Arabes
Oceania: del 6-3-77 al 27-3-77
Participan: Australia, Nueva Zelandia y China Nacionalista.

Copia Legalizada
Resolución Ministerial Nº 48/77

La Paz, 4 de febrero de 1977.- VISTOS Y CONSIDERANDO:.-

Que, en aplicación del Decreto Ley Nº 11947 de 9 de noviembre de 1974, se dictó el Decreto Supremo Nº 11962 de 12 del mismo mes y año que faculta al Ministerio de Trabajo y Desarrollo Laboral designar a los coordinadores laborales.-

Que el Supremo Gobierno puede requerir los servicios de las personas idóneas segun dispone el Decreto Ley Nº 11948 de 9 de noviembre de 1974, que instituye el Servicio Civil Obligatorio para todos los bolivianos.-

Que los coordinadores departamentales y de base del sector de gremiales, han solicitado se suspenda de las funciones de coordinadores nacionales a Camilo Morales, Pedro Gutiérrez y Pascual Segales.-

Que se ha visto por conveniente dejar sin efecto los nombramientos de coordinadores nacionales antes mencionados.-

SE RESUELVE.-

Déjase sin efecto los nombramientos de coordinadores a nivel Nacional del sector de gremiales de Camilo Morales, Pedro Gutiérrez y Pascual Segales, hechos, mediante Resolución Ministerial Nº 145/75 de 1975.-

Regístrese, hágase saber y archívese.-

FDO. CNL. DEM. MARIO VARGAS SALINAS, Ministro de Trabajo y Desarrollo Laboral.
ES CONFORME: Fdo. Flavio Durán Zuazo, Subsecretario de Trabajo.

ES COPIA FIEL DEL ORIGINAL.
La Paz, 4 de Febrero de 1977.

Dora Chávez Cuéllar
Jefe de la División
de Archivo
Ministerio de Trabajo
y Desarrollo Laboral

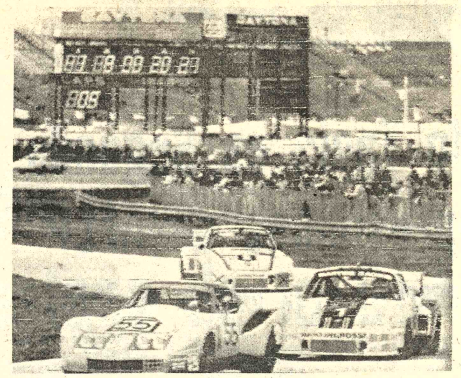

DAYTONA BEACH (AP).- Los punteros de las primeras vueltas del Gran Premio de Daytona Beach, 24 Horas, aparecen en la curva más difícil del circuito. Se observan los coches de Rick Thompkins, Jackie Ickx y Bob Wollec (RADIOFOTO DE AP).

Seleccionado Peruano se ambienta en Bogotá

LIMA, FEB.10 (AFP) - La selección peruana de fútbol, que el próximo 20 enfrentará a Ecuador en Quito por las eliminatorias mundialistas, viajó hoy a Bogotá.

Los peruanos, que anoche derrotaron aquí por 3/2 a la representación húngara, que también se adiestra para las mismas eliminatorias, continuarán en la capital colombiana su adaptación a la altitud.

La desbordante confianza de dirigentes y aficionados en el equipo nacional fue confirmada por el lance, aunque en el segundo tiempo decayó el ritmo de los jugadores locales.

El entrenador, Marcos Calderón, declaró que el equipo mejoró mucho respecto de sus anteriores partidos y que la selección húngara fue un difícil rival.

"Aún necesitamos efectuar algunos ajustes para llegar mejor al partido con Ecuador. La victoria la recibimos con tranquilidad", precisó el técnico.

Calderón, por otra parte, designó a los 22 jugadores que inscribirá para el match con los ecuatorianos, en los que figuran todos las estrellas que juegan o han jugado en el exterior.

El plantel quedó formado así:

Arqueros: José González Ganoza y los argentinos nacionalizados peruanos Humberto Horacio Ballesteros y Ramón Quiroga.

Defensas: José Navarro, Salvador Salguero, Eleazar Soria, Héctor Chumpitaz, Jaime Duarte, Julio Meléndez, Rubén Díaz y Walter Escobar.

Volantes: José Velásquez, Alfredo Quesada, Augusto Palacios y Teófilo Cubillas.

Delanteros: Gerónimo Barbadillo, Hugo Sotil, Juan Carlos Oblitas, Juan José Muñante, Percy Rojas, Alejandro Luces y Oswaldo Ramírez.

Muñante, Chumpitaz, Oblitas y Barbadillo se trasladarán el próximo 14 de México a Quito, donde se integrarán a la selección que este domingo enfrentará en Bogotá al Santa Fe en su último partido de práctica.

De la confrontación de anoche, los diarios dicen que Hungría resultó un buen examinador ya que, pese a no ser la selección de otros tiempos, tiene velocidad, físico y marca.

Añaden que los peruanos, pasados los primeros minutos de nervios, se fueron reencontrando para dominar hasta el término de la etapa, pero que en la segunda perdieron la armonía por el precipitado ingreso de Sotil, que acababa de llegar de España.

De ello aprovecharon los europeos para desatar un ataque constante, capeado por la experiencia de algunos peruanos, quienes dieron la impresión de que continuarán mejorando, expresan los periódicos.

Mientras tanto, el entrenador de los húngaros, Lajos Baroti, manifestó que un empate hubiera sido lo más justo, y que el Perú tuvo un poco de suerte para salir victorioso.

"El cuadro local, agregó, se paró peligrosamente en el segundo tiempo, perdió fuerza y organización y sólo la habilidad individual de sus integrantes permitió mantener el ritmo".

El grupo 1 visto por crítica especializada

BOGOTA, FEB. 10 (AFP).- La cotización brasileña sube, la colombiana se afianza, la paraguaya se renueva, a diez días de arrancar aquí el ciclo preliminar del grupo uno de fútbol premundialista de Sudamérica.

El catálogo de opciones sigue por ahora en manos de los analistas, expresando lo advertido en el trabajo preparatorio de ese trío, reunido ya una primera vez, en 1969.

Hace ocho años, las cuentas se saldaron con una nítida ventaja favorable a Brasil, acaparador y contundente entonces.

La contienda-77 debiera conocer el mismo desenlace, si no por las cifras inscritas en aquella época al activo de la divisa auriverde: 6 partidos jugados, 6 ganados, 23 goles a favor, 2 en contra, al menos por un margen que acredite su casilla en la ronda final, Argentina de 1978.

Las opciones salieron hoy del campo teórico para entrar en el terreno de lo concreto, centradas en las nóminas oficiales comunicadas por los tres contendientes.

Los técnicos Osvaldo Brandao (Brasil), Ramón Rodríguez (Paraguay), y Blagoje Vidinic (Colombia), escogieron lo mejor dentro de lo disponible, a la vez que evitaron cada uno las presiones de críticos especializados.

"Brasil-77 representa una fuerza del 90 por ciento en relación al gran equipo de 1970", sentenció en las últimas horas el versado Joao Saldanha.

El combativo y combatido técnico pormenorizó, en un análisis personal, las cualidades y categoría de integrantes de los dos planteles, el de los tricampeones y el de ahora, aceptando que el ataque de oro de 1970 (Jair, Pelé, Tostao) no tiene equivalentes esta vez.

Saldanha señaló un lunar en las huestes de Brandao, las constantes modificaciones, cambios que pudieran dar resultado, hizo notar, pero a condición de que rija una continuidad.

En el bando colombiano, las aspiraciones se reforzaron por la inclusión definitiva de tres jugadores argentinos nacionalizados.

Vidinic, sin descuidar el campo sicológico en el que despliega la consigna "Brasil no es invencible", mejoró la línea de ataque con la incorporación de Abraham Amado, un valioso armador llamado a jugar en llave con su paisano Ramón Cáceres, un artillero de sobresaliente campaña aquí.

El tercer rioplatense colombianizado es Luis Gerónimo López, cancerbero.

Con ese trío, Colombia puede aspirar a un empate y aun a triunfar frente a Brasil el próximo domingo 20, cree la mayoría de los especialistas caseros, recordando que la ofensiva colombiana impresionó por su rapidez y buen toque a los comentaristas brasileños enviados a esta capital.

Paraguay pasa por una inevitable etapa de renovación, absorbiendo de paso los contratiempos y tropiezos que apareja tal transición, confió recientemente el adiestrador Rodríguez, el más joven de los tres técnicos enfrentados, 35 abriles.

El piloto guaraní tiene absoluta confianza en sus dirigidos y no oculta sus esperanzas de repetir con este elenco las campañas del fútbol paraguayo, muy recordadas, por destacadas, obtenidas en el pasado.

El catálogo de diagnósticos pronostica, finalmente, para las dos primeras contiendas en Bogotá, un empate Brasil-Colombia y un triunfo de los anfitriones sobre sus visitantes paraguayos.

Atención

Minería privada y otras, ofrezco novedoso sistema de reflectores de televisión. Evita el uso de repetidoras.

Solucionamos cualquier problema de recepción de televisión.

Escribir a : "INGENIEROS" Casilla 2701 La Paz.

COBEE

Para servirle mejor, debe efectuar los siguientes CORTES DE ENERGIA:

VIERNES 11/11/77

Zona: CHALLAPAMPA de Hs. 08.00 a 13.00 quedando sin energía LA FABRICA INDUVAR, CALLE MANKO KAPAC desde Atahuallpa hasta Av. Montes.

Zona: OBISPO INDABURO de Hrs. 08.00 a 11.30 quedando sin energía las siguientes calles: NUEVA YORK desde Entre Ríos hasta Eduardo Avaroa, EDUARDO AVAROA desde Soria hasta Dávila, MANUEL COSSIO desde Nueva York hasta Mancilla.

CONSTANCIO, agradece su cooperación y comprensión.

COOPEREMOS CON EL PEDIDO DE SAMAPA, UTILICEMOS AGUA SOLO PARA LO INDISPENSABLE.

Normalizarán labor del Instituto de Deportes

Limadas las asperezas surgidas en determinado momento, al parecer en los próximos días se normalizará la labor del Instituto Departamental de Deportes de La Paz.

De acuerdo a informaciones proporcionadas a PRESENCIA , hasta el próximo lunes el titular de la Secretaría General de Deportes designará al Director Ejecutivo del mencionado Instituto.

El Secretario General de Deportes ya tiene en su poder la terna respectiva. La terna está integrada por Enrique Sánchez, Grover Ferrufino y Angel Carrasco Vera.

Enrique Sánchez, era el anterior Director Ejecutivo y fue alejado de su cargo por disposiciones superiores Sánchez, cuenta con el apoyo de las asociaciones locales quienes al parecer intercederán ante el Secretario General de Deportes –Guillermo Bulacia– para que restituya al citado directivo en el citado cargo.

Empataron selección de AFA y River Plate 2 a 2

MAR DEL PLATA, ARGENTINA, 18 (LATIN) - La selección argentina de fútbol logró anoche rehabilitarse a medias al igualar 2-2 con River Plate por el torneo pentagonal que se juega aquí, pero el manto de dudas sobre su futuro no pudo ser despejado a menos de quince meses del mundial.

El conjunto dirigido técnicamente por César Luis Menotti, un ferviente defensor del fútbol de toque y circulación, reiteró anoche su carencia de dinamismo para resolver situaciones favorables y facilitó la reacción de River que tras estar perdiendo 2-0 logró el empate incluso con un hombre menos.

La escuadra nacional, que participa en este torneo junto a River, Boca Juniors, Newell's Old Boys y Aldosivi, cumplió un aceptable primer tiempo, durante el cual consiguió sus dos tantos por mediación de Bertoni a los 33 minutos y Ardiles a los 37. Pero en el complemento decayó notablemente su accionar y River, que había quedado con diez jugadores por expulsión de Merlo a los 30 minutos por juego brusco, se rehizo y con más fervor que talento se ingenió para concretar un merecido empate.

Para River marcaron Marchetti a los 58 minutos y Artico a los 72, en ambos casos tomando por sorpresa a la endeble defensa del seleccionado.

La deficiente labor defensiva del conjunto de Menotti fue precisamente el factor que acentuó las dudas que hasta ahora, las mayores críticas surgían casi exclusivamente sobre el desempeño de su línea de volantes y su delantera.

El público no pudo disimular su descontento por la producción del seleccionado al concluir el partido. El lunes, el equipo había derrotado angustiosamente 1-0, con gol de penal, a la modesta representación local de Aldosivi.

En esa oportunidad, la justificación fue que Menotti había hecho jugar a mayoría de suplentes "para extraer conclusiones de su rendimiento". Pero anoche, actuó un 95 por ciento de los presuntamente titulares y su producción. En proporción, tal vez haya sido aún más decepcionante.

Los equipos formaron así:

Selección Argentina: Gatti; Tarantini, Olguin, Killer y Carrascosa; Ardiles, Gallego y Villa; Houseman, Bravo (Valencia) y Bertoni.

River: Landaburu; Comelles, Perfumo, Artico y H. López; J.J. López (Coudanes), Merlo y Sabella; P.González, Marchetti y Castro (Lonardi).

Aportes para el Gran Premio Nacional de Automovilismo

Comenzaron a recibirse en la Secretaría General de Deportes los primeros aportes económicos con destino a los fondos del "Gran Premio Nacional de Automovilismo, Presidente de la República, Gral. Hugo Banzer Suárez".

Ayer personeros de la firma "Alker y Cía" enviaron a la SGD un cheque por diez mil pesos bolivianos.

Por su parte "Gasser y Cía", fabricantes de azúcar "La Bélgica" contribuyeron con siete mil pesos bolivianos.

Los diez y siete mil pesos fueron ya depositados en la cuenta, especialmente abierta para el efecto, 7-16-116 del Banco del Estado.

El "Gran Premio Nacional " se correrá el 20 de agosto de este año. Se dijo que se invitará a corredores de países del área boliviana con un preambulo a los Juegos Bolivarianos del presente año.

Diferentes empresas públicas y privadas comprometieron su aporte para la mencionada competencia automovilística.

EL VENCEDOR. John Graves de Key Largo, Florida, termina la prueba de las "24 Horas de Daytona" como vencedor. Fue un animador constante de la carrera, que alcanzó éxito pleno (RADIOFOTO DE AP).

Malla Olímpica y Estructuras Metálicas

Fabricamos en toda medida y entregamos completamente instaladas en cualquier punto del país en tiempo récord.

"INMELEY" Ciudad Satélite Plan 561 Calle 6 Nº 1128 - 536.

Copa Mundial de FIFA 1978

COMPETICION PRELIMINAR
RESULTADOS
EUROPA

Grupo Uno
23- 5-76 Chipre 1 - Dinamarca 5
16-10-76 Portugal 0 - Polonia 2
27-10-76 Dinamarca 5 - Chipre 0
31-10-76 Polonia 5 - Chipre 0
17-11-76 Portugal 1 - Dinamarca 0
5-12-76 Chipre 1 Portugal 2

POSICIONES

	J.	G.	E.	P.	Gf.	Gc.	Pts.
Dinamarca	3	2	0	1	10	2	4
Polonia	2	2	0	0	7	0	4
Portugal	2	1	0	1	2	2	4
Chipre	4	0	0	4	2	17	0

Próximo encuentro: 1-5-77
DINAMARCA - POLONIA

Grupo Dos
13- 6-76 Finlandia 1 - Inglaterra 4
22- 9-76 Finlandia 7 - Luxemburgo 1
13-10-76 Inglaterra 2 - Finlandia 1
16-10-76 Luxemburgo 1 - Italia 4
17-11-76 Italia 2 - Inglaterra 0

POSICIONES

	J.	G.	E.	P.	Gf.	Gc.	Pts.
Italia	2	2	0	0	6	1	4
Inglaterra	3	2	0	1	6	4	4
Finlandia	3	1	0	2	9	7	2
Luxemburgo	2	0	0	2	2	11	0

Próximo encuentro: 30-3-77
INGLATERRA - LUXEMBURGO

Grupo Tres
21-10-76 Turquía 4 - Malta 0
17-11-76 Alemania Este 1 - Turquía 1
5-12-76 Malta 0 - Austria 1

POSICIONES

	J.	G.	E.	P.	Gf.	Gc.	Pts.
Turquia	2	1	1	0	5	1	3
Austria	1	1	0	0	1	0	2
Alem. Este	1	0	1	0	1	1	1
Malta	2	0	0	2	0	5	0

Próximo encuentro: 17-4-77 -
AUSTRIA - TURQUIA

Grupo Cuatro
5- 9-76 Islandia 0 - Bélgica 1
8- 9-76 Islandia 0 - Holanda 1
13-10-76 Holanda 2 - Irlanda Norte 2
10-11-76 Bélgica 2 - Irlanda Norte 0

POSICIONES

	J.	G.	E.	P.	Gf.	Gc.	Pts.
Bélgica	2	2	0	0	3	0	4
Holanda	2	1	1	0	3	2	3
Irlanda N.	2	0	1	1	2	4	1
Islandia	2	0	0	2	0	2	0

Próximo encuentro: 26-3-77
BELGICA - HOLANDA

Grupo Cinco
9-10-76 Bulgaria 2 - Francia 2
17-11-76 Francia 2 - Eire 0

POSICIONES

	J.	G.	E.	P.	Gf.	Gc.	Pts.
Francia	2	1	1	0	4	2	3
Bulgaria	1	0	1	0	2	2	1
Eire	1	0	0	1	0	2	0

Próximo encuentro: 1-6-77
BULGARIA - EIRE

Grupo Seis
16- 6-76 Suecia 2 - Noruega 0
8- 9-76 Noruega 1 - Suiza 0
9-10-76 Suiza 1 Suecia 2

POSICIONES

	J.	G.	E.	P.	Gf.	Gc.	Pts.
Suecia	2	2	0	0	4	1	4
Noruega	2	1	0	1	1	2	2
Suiza	2	0	0	2	1	3	0

Próximo encuentro: 8-6-77
SUECIA - SUIZA

Grupo Siete
13-10-76 Checoslovaquia 2 - Escocia 0
17-11-76 Escocia 1 - Gales 0

POSICIONES

	J.	G.	E.	P.	Gf.	Gc.	Pts.
Checoslov.	1	1	0	0	2	0	2
Escocia	2	1	0	1	2	2	2
Gales	1	0	0	1	0	1	0

Próximo encuentro: 30-3-77
GALES - CHECOSLOVAQUIA

Grupo Ocho
10-10-76 España 1 - Yugoslavia 0

POSICIONES

	J.	G.	E.	P.	Gf.	Gc.	Pts.
España	1	1	0	0	1	0	2
Yugoslav.	1	0	0	1	1	1	0
Rumania	0	0	0	0	0	0	0

Próximo encuentro: 16-4-77
RUMANIA - ESPAÑA

Grupo Nueve
9-10-76 Grecia 1 - Hungria 1

POSICIONES

	J.	G.	E.	P.	Gf.	Gc.	Pts.
Grecia	1	0	1	0	1	1	1
Hungria	1	0	1	0	1	1	1
Rusia	0	0	0	0	0	0	0

Próximo encuentro: 20-4-77
RUSIA - GRECIA

Sobre el sueldo de los futbolistas nacionales

Transcribimos la siguiente carta, enviada por la Srta. Milena Escalante Bernal, con nº de identidad Nº 465514, en torno a los sueldos solicitados por los jugadores seleccionados nacionales :

La Paz, 9 de Febrero de 1.977

Señor
Tito de la Viña
DIRECTOR DE LA PAGINA DEPORTIVA "PRESENCIA"
Presente.-
Señor Director:

Me permito molestar su atención, para insinuarle tenga a bien considerar la posibilidad de publicar íntegramente la presente, en el matutino "PRESENCIA", sección deportiva de la cual es Ud. su Director.

El afán que me induce a escribirle no es sino otro que el de manifestar la verdad, sin tapujos, con honestidad -que tanta falta nos hace en todo aspecto- tal como lo hace Ud. desde su programa deportivo por Radio Nueva América .

Ocurre, señor De la Viña que, hace varios días atrás , se suscitó un hecho penoso entre jugadores de la actual Selección Nacional y la Federación Boliviana de Futbol, en torno a el emolumento que aquéllos pretenden obtener ; es a propósito de este hecho que deseo hacer unas cuantas reflexiones :

¿Cual es el fundamento básico por el que los jugadores nativos quieren cobrar 15.000 Bs. ?, en función a qué ? porque razón? Quizá porque están dotados de atributos futbolísticos desconocidos para la afición deportiva ? ; o quizá porque el alto nivel de fútbol que exponen en nuestros campos supone tal sueldo?..... Yo creo que a esta altura es necesario tener conciencia de nuestra realidad, dejemos de ser fatuos y despejémonos de estos permanentes estados paranoicos que sólo consiguen arrancar la sonrisa de la afición deportiva de la cual es eco.

La solución favorable del ente federativo, para que estas situaciones caóticas no cunda en el futuro, sería prescindir de la participación de estos CONSTELACION DE ESTRELLAS, pues resulta que el costo de sueldos , premios, hospedaje, uniformes , etc., el resultante de nuestra participación estaría por encima de nuestra condición de país subdesarrollado, con un fútbol semi-profesional; y como ve Ud. mi reflexión no alude a resultados escoristicos a los cuales estamos acostumbrados.

También quiero manifestar que no tengo el propósito de mellar a nadie, menos ofender, simplemente, reitero, decir verdad.

Señor De la Viña, con el deseo sincero y ferviente de que Cabalgata y la Página Deportiva siga adelante, con la línea que Ud le ha impuesto, aprovecho la ocasión para saludarle atentamente, saludo que lo hago extensivo a todos y cada uno de sus colaboradores.

Atentamente
Milena Escalante Bernal
C.I. 465514 L.P.

SOUTH AMERICAN SCHOOLS

CURSO SECRETARIAL EJECUTIVO BILINGUE

(UN AÑO FEBRERO A DICIEMBRE 1977) EL CURSO COMPRENDE:

* DACTILOGRAFIA BILINGUE 100% AL TACTO * INGLES ELEMENTAL EXTRA INTENSIVO * TAQUIGRAFIA FASTHAND * ALPHABETICAL SHORTHAND * CALIGRAFIA * CONTABILIDAD * TENEDURIA DE LIBROS * REDACCION COMERCIAL * TELEX * CORRESPONDENCIA ADMINISTRATIVA * DACTILOGRAFIA IBM * ADMINISTRACION DE EMPRESAS * INGLES COMERCIAL * KARDEX * FACTURACION Y DOCUMENTOS MERCANTILES * RELACIONES PUBLICAS * ETICA SECRETARIAL * CULTURA GENERAL *

CERTIFICADOS INTERNACIONALES DE EFICIENCIA A NIVEL EJECUTIVO

HORARIOS A ELEGIR: 9 A 12 — 2 A 5 — 6 A 9 • INSCRIPCIONES ABIERTAS • EL CURSO EMPIEZA EL 14 DE FEBRERO • ASPIAZU 581 •

SOUTH AMERICAN SCHOOLS

PRESENCIA Deportes

La Paz, Bolivia, viernes 11 de febrero de 1977.

BENITEZ EN EL DESPEJE.- El arquero paraguayo, Benítez despejando con golpe de puño, un centro frente a su valla. La delantera nacional trató de llegar con centros por elevación (FOTO PRESENCIA DE COCHABAMBA).

Eduardo Tapia es Segundo Vice-presidente de AFLP

Hubo superávit en la gestión de 1976

Eduardo Tapia es el Segundo Vice-presidente de la Asociación de Fútbol de La Paz. La elección se cumplió anoche de acuerdo a reglamentación vigente. El Dr. Tapia fue elegido por 29 votos. El presidente de la Asociación de fútbol de La Paz, José Laquis Chequer tuvo palabras de elogio para el dirigente Tapia y ponderó su efectivo trabajo como Secretario General.

A su turno el flamante dirigente prometió continuar trabajando en beneficio de la AFLP.

BALANCE

El balance de la gestión 1976, arrojó un superavit de 172.592.03 pesos bolivianos . El Lic. Juan de Dios Roca, Tesorero de la entidad presentó un informe detallado sobre su gestión.

COMISION

Tal como se estiló en otros años , se ha nombrado una comisión Revisora que en el lapso de 30 días emitirá un informe sobre el informe de tesorería.

Los Licenciados, Ricardo Gordillo, Gualberto Aguirre, Rene Barrios y Hugo Diaz, tendrán a su cargo el estudio y revisión del mencionado balance.

INFORME

El Dr. Jose Laquis en su informe mencionó : «a sido un año difícil 1976, pero con todo hemos tratado de servir a los intereses del fútbol paceño. La construcción del Hogar del Deportista se ha demorado en vista de los trámites burocráticos, pero confiamos que en 1977 eso sea una realidad"

Dijo más adelante que esperaba que este año, se amplie a otras entidades la "fiebre" de los Complejos Deportivos y que el ejemplo de Bolívar y The Strongest, sea imitado a la brevedad posible para el logro de las aspiraciones de los deportistas paceños.

Eliminatorias
Se conocen precios de las localidades

Desde el martes 15 se pondrán a la venta los abonos para las eliminatorias del Torneo Mundial de Fútbol. Ayer, la Federación Boliviana de Fútbol,en conferencia de prensa, hizo conocer la escala de precios para las tribunas numeradas del estadio "Libertador Simón Bolivar".

Los precios son los siguientes :

TRIBUNA ESTE (abono numerado 2 partidos) ....$b. 170.00.

TRIBUNA NORTE (abono numerado 2 partidos)... $b. 150.00.

TRIBUNA SUR (abono numerado 2 partidos)...$b. 130.00.

Las entradas sueltas --si es que no se venden algunos abonos, no se venden con anticipación - costarán 120 pesos por partido en cualquiera de esas tres tribunas.

TRIBUNA OESTE : (Preferencia numerada 2 partidos) ... $b. 300.00.

La entrada suelta por partido a la preferencia de Tribuna Oeste costará $b. 200.00.- BUTACAS NUMERADAS EN SECTOR OESTE (abonos 2 partidos) $b. 400.00.-

La entrada suelta a butacas por partido costará $b. 300.00.-

Todas las entidades públicas o privadas que deseen adquirir un número grande de localidades para sus trabajadores pueden enviar desde ahora las cartas de reservación a la Asociación de Fútbol, y se atenderán preferentemente esos pedidos.

La venta de los abonos comenzará el próximo martes 15 en la Asociación de Fútbol de 9 a 12 y de 14.30 a 19.00.-

Desde la TRIBUNA

Por: Tito de La Viña

Trato a los juveniles

La opinión pública fue ingratamente sorprendida p[...] noticias en torno a la selección juvenil de fútbol, que est[...] centrada para prepararse con miras al Mundial de Tun[...] su fase preliminar. Tales noticias afirman que existe u[...] cuido patente de parte de quienes están en la obligaci[...] cuidar de esa preparación.

Consideramos que la labor primordial de las autori[...] deportivas, es concentrar gran parte de su esfuerzo, [...] apoyo a estos elementos juveniles , porque precisamen[...] ellos los que cubrirán posteriormente las plazas de las [...] ciones de mayores. Y en este sentido la afirmación e[...] tegórica, porque se demuestra con hechos. En el caso [...] tual seleccionado nacional de fútbol, mayores, muchos [...] integrantes pasaron primero por la selección juvenil: Pe[...] Vaca, Espinoza, Romero, Reynaldo , Góngora, Blanco.

Por eso llama la atención de que los dirigentes no pre[...] atención debida al elemento juvenil. Ellos deberían s[...] tados de acuerdo a todos los requerimientos del caso, ta[...] la parte de alimentación, como de servicio médico, y c[...] tración, además del entrenamiento propiamente dic[...] hecho de que algún jugador se hubiera enfermado y otr[...] dido peso en forma alarmante, nos dan la pauta de que [...] hay atención especial. Dá la impresión de que los jug[...] que vinieron de Oruro, Cochabamba y Santa Cruz, [...] alojados en el Hotel, y de allí a los entrenamientos, s[...] cuidado especial.

Es una verdadera lástima que en nuestro medio no s[...] importancia que el caso requiere, a los juveniles. Los di[...] tes se preocupan mucho mas que los mayores, que en m[...] casos ya nada tienen que hacer con la actividad deport[...] cuanto se refiere a mayores posibilidades para el futur[...] cambio no les dan importancia a aquellos que co[...] trenamiento adecuado, con técnicos capaces, y con el c[...] de los dirigentes , podrían llegar a superar con crece[...] actuales figuras de nuestro balompié.

Es hora que los dirigentes se den cuenta de los verd[...] males por los que atraviesa nuestro fútbol y en general n[...] deporte, donde no todo puede ser dinero, fama, éxit[...] sajeros, o chispazos. El trabajo desde abajo vale mucho [...] pero como no se lo realiza , así nos va cuando nos llega e[...] de las competencias internacionales. Todo tiene que ser [...] de un proceso debidamente llevado. Cuando no existe el t[...] desde la base , a veces se podrán lograr éxitos , pero [...] como producto de una labor planificada y a largo plazo

No convenció victoria de la selección de básquet

Poco convincente fue el triunfo que anoche logró la selección nacional masculina de básquetbol sobre Ingavi al que derrotó por 88 a 80. El primer tiempo finalizó 48 a 41 para los seleccionados.

El equipo que dirige Paul Gonzales, se mostró anoche muy lento en su accionar , sin esquema denifido en su juego. Los jugadores se desplazan trabajosamente en el campo y mostrando poca efectividad.

Ingavi fue un buen rival de la selección y estuvo, por momentos, perfilandose como ganador del cotejo. La revelación de la noche fue el morocho norteamericano Donald Hickerson, quién militará este año en Ingavi.

Hickerson se ganó la simpatía del público y demostró un excelente nivel físico y tambien técnico. Fue el pilar del plantel en los lanzamientos de corta distancia y en la ejecución de los tiros libres.

En la selección el que trabajó con mayor voluntad y con un buen nivel técnico Carlos Kaune. El equipo es muy liviano y demuestra poca noción en sus filas.

Si se tiene en cuenta que el sudamericano a realizarse en Valdivia- Chile se inicia el 20 de este mes es necesario que la dirección técnica del equipo haga varios reajustes en el plantel.

Lo positivo de la selección es que está integrada por gente juvenil y que con una adecuada orientación podrá rendir buenos frutos en lo sucesivo.

Anoche el equipo nacional formó con los siguientes jugadores : Franco, Castellanos, Medrano, Aranibar, Coronado, Becerra, Leyte, Ballivián, Salinas, Baldiviezo, Kaune, Justiniano, Echalar.

Ingavi formó con : Maldonado, Azcuí, de Rada, Barrero, Vallejos, Carrasco, Hickerson y Arandia.

HICKERSON EN ACCION.- El morocho jugador de Ingavi, norteamericano, Donald Hickerson, cuando logra un nuevo tanto para su equipo. El debutante se constituyó anoche en lo mejor de la cancha y se ganó el aprecio del público.

Alí defenderá título en Mayo en Sud-Corea

NUEVA YORK, 10 (LATIN-REUTER).- El campeón mundial de los pesados, Muhammad Alí, defenderá su título en mayo en Sudcorea y su rival surgirá de una lista de cinco aspirantes casi desconocidos, según lo informado hoy aquí.

Un portavoz del promotor de boxeo Don King señaló que los posibles elegidos incluyen al sudafricano Mike Schutte y al campeón francés Lucien Rodríguez.

El vocero, Paddy Flood, indicó que el combate en Seúl tendrá lugar a principio de mayo. Su organización estará a cargo de King y del promotor sudcoreano Paul Corvino.

Designaron árbitros para el grupo Nº. 2

La Federación Internacional de Fútbol Asociado (FIFA) dio a conocer oficialmente los nombres de los árbitros que tendrán a su cargo los partidos en los que intervendrá la selección boliviana de fútbol en el grupo 2 de las eliminatorias de la "Copa del Mundo".

DOMINGO 27 DE FEBRERO
La Paz: Bolivia vs. Uruguay
Arbitro: Sr. Romualdo Arppi Filho (Brasil).

DOMINGO 6 DE MARZO
Caracas: Venezuela vs. Bolivia
Arbitro: Sr. Juan Gabriel Silvagno (Chile).

DOMINGO 13 DE MARZO
La Paz: Bolivia vs. Venezuela.
Arbitro: Sr. Edison Pérez Núñez (Perú).

DOMINGO 27 DE MARZO
Montevideo: Uruguay vs. Bolivia
Arbitro: Sr. Arturo Andrés Iturralde (Argentina).

DESIGNACION DE UN ARBITRO BOLIVIANO

La Federación Internacional de Fútbol Asociado, designó oficialmente al árbitro Sr. Luis Barrancos Alvarez, para que tenga a su cargo el partido en la ciudad de Lima entre las selecciones de Perú y Ecuador por el Grupo 3 en el marco de las eliminatorias de la "Copa del Mundo": de acuerdo a normas establecidas los jueces de línea deberán ser de la misma nacionalidad del árbitro nominado y sus designaciones corren a cargo de la Federación a la que pertenecen.

En este sentido la Federación Boliviana de Fútbol ha designado a los señores Oscar Ortubé Vargas y Jorge Antequera Antequera para que secunden el arbitraje del señor Luis Barrancos.

SELECCION NACIONAL DE BASQUETBOL.- Esta es la selección nacional masculina de básquetbol que se prepara para intervenir en el torneo sudamericano de Valdivia-Chile a partir del 20 del presente. Al equipo le falta aún mucho por hacer para lograr el nivel ideal.

Prensa uruguaya critica a su equipo tras el empate de 1-1

MONTEVIDEO, 10 (LATIN) - La prensa local criticó unánimemente hoy al seleccionado uruguayo de fútbol por su debut de anoche en Caracas frente a Venezuela por las eliminatorias para el mundial.

El matutino "El País" tituló: "Jugamos mal y apenas un empate 1-1", para luego comentar que "fue un partido que debimos ganar cómodos como lo hizo pensar el comienzo del mismo, pero que luego pudo estar para cualquiera de los dos".

"Jugamos mal, nos olvidamos de todo lo que veníamos haciendo y no hay excusas" dijo el comentario de "El País".

También sin atenuantes se refirió "La Mañana" a la magra gestión del equipo uruguayo. "Una sola palabra: decepcionamos" fue el título de su edición de hoy.

"La verdad que asistimos asombrados a un accionar nervioso, impreciso, con manejos individualistas nefastos para la chance final del conjunto, y sin claridad", dijo el rotativo.

Concluyó amargamente que "nos cuesta admitir que hayamos resignado un punto en el estadio venezolano".

Por su parte "El Día" encabezó su primera página con esta afirmación: "Uruguay no pudo con la tímida selección de Venezuela", y agregó: "No tuvimos ni fútbol, ni garra; sólo hubo desgano e incoherencia".

"Los preparativos y las esperanzas han quedado atrás, sepultados por la evidencia de las cifras: empatamos con un combinado recién integrado y cuya participación (en las eliminatorias) se resolvió sólo algunos días atrás", dijo el matutino.

En su comentario, lacónico y muy severo, "El Día" dijo que el gol uruguayo se produjo por un garrafal error de un defensa venezolano. "Por entonces todo hacía suponer que se produciría una cómoda victoria", comentó.

Con amargura "El Día" agregó: "El lector encontrará en esta misma página y en la sección deportiva informaciones y fotos programadas de antemano, cuando pensábamos que este equipo celeste era capaz, realmente, de reverdecer los ya irremediablemente lejanos laureles".

Selección peruana partió a Colombia

LIMA, 10 (LATIN) - La selección peruana que jugará el 20 en Quito frente a su similar de Ecuador, el cotejo válido por las eliminatorias al mundial de fútbol, partió hoy con destino a Bogotá.

En la capital colombiana enfrentará el domingo al Santa Fe cerrando su ciclo de preparación en altura. La selección peruana viajará el 14 hacia Quito.

La selección partió a las 12.00 hora local (17.00 GMT).

Venezuela puso en ridículo a la celeste del Uruguay

CARACAS, FEB 10 (AFP) - - Venezuela "puso en ridículo a la celeste del Uruguay" tituló hoy aquí el matutino "El Nacional" al referirse al empate de anoche a un tanto entre ambos cuadros en un partido correspondiente a las eliminatorias del mundial de fútbol.

Ante un partido en que la unanimidad de los expertos destacaron ayer que los locales debían perder, la prensa reflejó hoy el asombro generalizado al expresar los primeros comentarios.

Diversas fotografías mostraron a los jugadores venezolanos sonrientes y felicitandose, como si hubieran ganado el encuentro.

"Los criollos , haciendo acopio de valentía y trabajando a un ritmo sostenido , se tutearon con una celeste venida a menos y a la cual ni siquiera remotamente puede buscarsele parecido alguno con las que condujeron el pendón charrúa a la cumbre de los títulos", resaltó "El Nacional".

Agregó el periódico que " los visitantes , pese a su crédito , fueron ridiculizados por la escuadra local cuyos integrantes se batieron como leones en defensa del honor nacional ".

El otro gran matutino caraqueño "El Universal", subrayó que Venezuela cumplió anoche "su más extraordinaria actuación que haya rubricado en eliminatorias por campeonatos mundiales de fútbol".

Destacó el diario que los venezolanos "le regalaron, en forma infantil, el gol a los charrúas, cuando apenas habían transcurrido seis minutos de juego" y enfatizó en que la espectacular actuación del guardameta Rodríguez salvó a los uruguayos de una derrota.

El tabloide deportivo " Meridiano" recogió las declaraciones del técnico de la selección venezolana, Dan Georgiadis, quien precisó que a los locales les faltó un fútbol con más fuerza , mientras que los uruguayos no pudieron desarrollar su juego habitual "porque no le dejamos".

El director técnico uruguayo, Juan Eduardo Hohbert, señaló que no[...] cuadro al ataque, pero [...] plicó el por qué, y se [...] comentar la actuación [...] venezolanos.

Empresa local reclama pago a púgil Jiménez

El sub campeón nacional de boxeo, peso ligero, Rogelio Jiménez, deberá responder en las próximas horas , o en su defecto su representante, una acción que por cobro de pesos le sigue la empresa Alarcón de esta capital.

El mencionado empresario, dijo que Jiménez le adeuda por concepto de una de sus últimas peleas en nuestro medio y que, pese a las promesas de pago no hay nada hasta ahora.

Recientemente Jiménez perdió una pelea internacional en la ciudad de Tarija frente al argentino Marín Leiva. De acuerdo a la información la derrota de Jiménez fue por puntos.

De acuerdo a lo que se informó a PRESENCIA Jiménez, viene preparandose con miras a lograr el título nacional de su categoría. El título esta vacante ante el fallecimiento del excampeón Angel "Torito" Díaz Alemán.

Jiménez, se entrena actualmente bajo la dirección del técnico Abdon Chuquimia y en sus planes está optar en el futuro una pelea por el título sudamericano.

Hasta el momento el único boxeador nacional que estuvo cerca de un título sudamericano fue Cornelio "Jimmy" Yapura.

Fútbol cruceño elevó informe a la S.G.D.

El presidente de la Asociación de Fútbol de Santa Cruz , Edgar Peña Gutiérrez, envió a la Secretaria General de Deportes un informe completo sobre el balance general de su gestión y el aspecto técnico registrado en esa entidad en 1976.

Los informes, de acuerdo a lo que hizo saber la SGD, son bastante alentadores y fiel reflejo del progreso logrado por los cruceños en el campo deportivo.

Dirigentes del CLUB DE TENIS "La Paz" enviaron al titular de la SGD nota de agradecimiento por la cooperación recibida por la citada secretaría en ocasión de la temporada internacional de tenis que se cumplió en esta capital en diciembre del año pasado y parte de enero del presente año.

En la citada temporada actuaron consagrados tenistas tales como : Guillermo Vilas Tiriac, Panatta y Koch. Junto a ellos alternó el nacional Ramiro Benavidez.

40473 GAS

DIRECTOR DE OBRAS DEPORTIVAS.- Mayor Germán Venegas, que fue posesionado como Director de Obras Deportivas en Potosí. Se espera una labor positiva en su gestión (FOTO PRESENCIA DE POTOSI).

Perú actuará en Sudamericano de Básquet en Chile

LIMA, 10 (LATIN) - El básquetbol masculino peruano participará en el Sudamericano de Valdivia (Chile) sin mayores pretenciones, pero confiado en ocupar un sitial de honor, declaró a esta agencia el jefe de la delegación, Fernando Giha.

Agregó que el equipo, integrado por doce jugadores, con un promedio de edad de 24 años y 1.92 metros de altura, viajará el 17 a la ciudad escenario del certamen, previa escala en Santiago.

A LOS AFICIONADOS:

A partir del próximo martes 1[...] serán vendidos los abonos para los dos partidos: BOLIVIA - URUGUAY
BOLIVIA - VENEZUELA

Abonos numerados

TRIBUNA ESTE $b. 170.-
TRIBUNA NORTE $b. 150.-
TRIBUNA SUR $b. 130.-

En las tribunas Este, Norte y Su[...] la entrada numerada suelta por pa[...]tido se venderá a $b. 120

TRIBUNA OESTE (preferencia) $b. 300.-
TRIBUNA OESTE (butaca) $b. 400.-

LOCAL VENTA
asoc. futbol L.P. 9 a 12 / 14 a 19
fed. boliviana de futbol